



กรมสนับสนุนบริการสุขภาพ

รายงานประจำปี 2565



annual report

2022

ศูนย์สนับสนุนบริการสุขภาพที่ 5
กรมสนับสนุนบริการสุขภาพ กระทรวงสาธารณสุข

คำนำ

ศูนย์สนับสนุนบริการสุขภาพที่ 5 เป็นหน่วยงานในสังกัดกรมสนับสนุนบริการสุขภาพ กระทรวงสาธารณสุข มีเขตพื้นที่รับผิดชอบทั้งสิ้น 8 จังหวัด ได้แก่ จังหวัดนครปฐม ราชบุรี เพชรบุรี สมุทรสาคร สมุทรสงคราม ประจวบคีรีขันธ์ สุพรรณบุรี และกาญจนบุรี ทั้งนี้ ได้จัดทำรายงานประจำปี 2565 เพื่อสรุปผลการปฏิบัติงานตั้งแต่เดือนตุลาคม 2564 – กันยายน 2565 และสรุปกิจกรรมตามแผนงานโครงการที่ได้ดำเนินการไป และได้รวบรวมข้อมูลแนวทางการดำเนินงานตามนโยบาย ยุทธศาสตร์ ภารกิจ ที่ใช้เป็นแนวทางในการดำเนินการในพื้นที่ภายใต้แผนงานโครงการ กิจกรรมของแต่ละกลุ่มงานที่กำหนดขึ้น โดยได้นำมารวบรวมเอาไว้ใช้เป็นแนวทางการปฏิบัติงานในปีต่อไป และการดำเนินงานของศูนย์สนับสนุนบริการสุขภาพที่ 5 ในปีงบประมาณ พ.ศ.2565 ได้รับจัดสรรงบประมาณทั้งสิ้น 4,204,862.00 บาท แบ่งเป็นงบบริหารจัดการ 2,543,742 บาท งบดำเนินงาน 1,661,120 บาท

กลุ่มวิชาการและมาตรฐานระบบบริการสุขภาพ ในฐานะผู้จัดทำขอขอบคุณหัวหน้ากลุ่มงานและเจ้าหน้าที่ ศูนย์สนับสนุนบริการสุขภาพที่ 5 ทุกท่านที่ให้ความร่วมมือสนับสนุนข้อมูลผลการดำเนินงานตามโครงการ และผลการดำเนินงานอื่นๆ ที่รับผิดชอบจนสำเร็จได้ด้วยดี และหวังเป็นอย่างยิ่งรายงานประจำปี 2565 เล่มนี้จะใช้อ้างอิงในการสรุปผลการปฏิบัติงาน เพื่อให้เกิดประโยชน์ และสามารถนำมาพัฒนากระบวนการทำงานให้เกิดผลสัมฤทธิ์ต่อภารกิจของหน่วยงานและกรมสนับสนุนบริการสุขภาพต่อไป

คณะผู้จัดทำ
กันยายน พ.ศ. 2565

สารบัญ

เรื่อง	หน้า
คำนำ	ข
สารบัญ	ค
ส่วนที่ 1 ข้อมูลภาพรวมของหน่วยงาน	1
วิสัยทัศน์ ภารกิจ อำนาจหน้าที่	2
ภารกิจ และหน้าที่รับผิดชอบของหน่วยงาน	3-4
ทำเนียบผู้บริหาร	5
โครงสร้างอัตรากำลัง และ พื้นที่รับผิดชอบ 8 จังหวัด	6
ส่วนที่ 2 ข้อมูลงบประมาณและรายงานทางการเงิน	7
การจัดสรรงบประมาณ ปีงบประมาณ พ.ศ.2565	8
รายงานผลการเบิก-จ่าย งบประมาณ	9-12
ส่วนที่ 3 ผลการปฏิบัติราชการ	13
ผลการปฏิบัติราชการตามคำรับรองการปฏิบัติราชการ	14-15
ส่วนที่ 4 ผลการดำเนินงานภายใต้แผนปฏิบัติการและภารกิจที่ได้รับมอบหมาย	16
- ด้านสุขภาพภาคประชาชน	17-22
- ด้านวิชาการและมาตรฐานระบบบริการสุขภาพ	24-31
- ด้านมาตรฐานอาคารและสภาพแวดล้อม	32-43
- ด้านมาตรฐานวิศวกรรมการแพทย์	44-50
- ด้านคุ้มครองผู้บริโภคด้านบริการสุขภาพ	51-55
- ด้านบริหารจัดการองค์กร	56-67
- ด้านโครงการพระราชดำริ	67-70
ภาคผนวก	
- คณะผู้จัดทำ	72

ส่วนที่ 1 ข้อมูลภาพรวม ของหน่วยงาน

วิสัยทัศน์ ภารกิจ อำนาจหน้าที่
ภารกิจของหน่วยงาน
โครงสร้างองค์กร
โครงสร้างอัตรากำลัง
พื้นที่รับผิดชอบ



ศูนย์สนับสนุนบริการสุขภาพที่ 5



ส่วนที่ 1



วิสัยทัศน์ (Vision)

**“พิทักษ์และคุ้มครองสิทธิผู้บริโภคด้านระบบบริการสุขภาพและ
เสริมสร้างภูมิคุ้มกันด้านสุขภาพภาคประชาชนในเขตสุขภาพที่ 5”**

















ภารกิจศูนย์สนับสนุนบริการสุขภาพที่ 5

กรมสนับสนุนบริการสุขภาพ
สำนักงานสนับสนุนบริการสุขภาพที่ ๕ จังหวัดราชบุรี

- 1

- ขับเคลื่อนยุทธศาสตร์การคุ้มครองผู้บริโภคด้านระบบบริการสุขภาพและระบบบริการสุขภาพภาคประชาชน
- 2

- ควบคุม กำกับ ติดตามระบบบริการสุขภาพและระบบสุขภาพภาคประชาชนให้เป็นไปตามมาตรฐาน
- 3

- ศึกษา วิเคราะห์ วิจัย พัฒนา และถ่ายทอดองค์ความรู้ เทคโนโลยีและนวัตกรรมในระบบบริการสุขภาพและสุขภาพภาคประชาชน
- 4

- สร้างเสริมการบูรณาการกับภาคีเครือข่าย
- 5

- พัฒนาองค์กรสู่การบริหารจัดการที่เป็นเลิศ

ภารกิจ และหน้าที่รับผิดชอบของหน่วยงาน

กลุ่มบริหารงานทั่วไปและแผนงาน

1. ควบคุมงานบริหารธุรการและสารบรรณ
2. ควบคุมงานบริหารงานบุคคล
3. ควบคุมงานบริหารการใช้งบประมาณ การเงินและบัญชี งานพัสดุ
4. ควบคุมงานดูแลอาคารสถานที่และยานพาหนะ
5. สนับสนุนงานกิจกรรม/โครงการพิเศษตามนโยบาย
6. งานควบคุมภายในและการบริหารความเสี่ยง
7. สนับสนุนงานกิจกรรม/โครงการพิเศษตามนโยบาย
8. ร่วมสนับสนุนงานติดตาม กำกับ ประเมินผลการปฏิบัติงาน ตามแผนงาน โครงการงบประมาณ
9. ร่วมสนับสนุนงานคำรับรองการปฏิบัติราชการ
10. ร่วมสนับสนุนงานการพัฒนาคูณภาพการบริหารจัดการภาครัฐ PMQA
11. งานอื่นที่เกี่ยวข้อง หรือตามที่ได้รับมอบหมาย



กลุ่มสุขภาพภาคประชาชนและพัฒนาพฤติกรรมสุขภาพ

1. งานบริหารจัดการการพัฒนาศักยภาพภาคีเครือข่าย
2. งานเฝ้าระวังเตือนภัยด้านระบบสุขภาพภาคประชาชน และพัฒนาพฤติกรรมสุขภาพ
3. งานเสริมสร้าง สนับสนุน พัฒนาคูณภาพรู้และพฤติกรรมสุขภาพ
4. งานส่งเสริม สนับสนุนกลไก รูปแบบ การดำเนินงานสุขภาพภาคประชาชนและพัฒนา พฤติกรรมสุขภาพ รวมทั้ง นิเทศ กำกับ ติดตาม และประเมินผล
5. งานประเมินรับรองมาตรฐานระบบบริการสุขภาพ ด้าน สุขศึกษา และพัฒนาพฤติกรรม สุขภาพ
6. งานตอบโต้ภาวะฉุกเฉิน ด้านสุขภาพภาคประชาชน
7. ร่วมปฏิบัติงานควบคุมภายในและการบริหารความเสี่ยง
8. ร่วมปฏิบัติงานการพัฒนาคูณภาพการบริหารจัดการ ภาครัฐ PMQA
9. งานกิจกรรม/โครงการพิเศษตามนโยบาย
10. งานอื่นที่เกี่ยวข้อง หรือตามที่ได้รับมอบหมาย



กลุ่มวิชาการและมาตรฐานระบบบริการสุขภาพ

1. ดำเนินการตามมาตรฐานระบบบริการสุขภาพ
2. จัดทำข้อเสนอเชิงนโยบายที่เชื่อมโยงกับเขตสุขภาพ
3. กำหนดแนวทางการดำเนินงานของศูนย์สนับสนุนบริการสุขภาพ
4. งานบริหารจัดการเทคโนโลยีสารสนเทศและประชาสัมพันธ์
5. งานจัดทำแผนงาน โครงการ แผนปฏิบัติการ และค่าของงบประมาณประจำปี
6. งานติดตาม กำกับ ประเมินผลการปฏิบัติงานตามแผนงาน โครงการและงบประมาณ
7. งานคำรับรองการปฏิบัติราชการ
8. งานพัฒนาและให้บริการห้องปฏิบัติการทดสอบเครื่องมือแพทย์
9. แก้ไขปัญหาในพื้นที่ ตามภารกิจศูนย์สนับสนุนบริการสุขภาพ
10. งานตรวจราชการและนิเทศงาน
11. งานการพัฒนาคูณภาพการบริหารจัดการภาครัฐ PMQA
12. พัฒนาวิชาการที่สอดคล้องกับภารกิจและบริบทของพื้นที่
13. ศึกษา วิเคราะห์ วิจัย พัฒนา ประเมิน และถ่ายทอดองค์ความรู้ มาตรฐานเทคโนโลยี และนวัตกรรมด้านระบบบริการสุขภาพในพื้นที่
14. งานกำหนดคุณลักษณะเฉพาะเครื่องมือแพทย์ และครุภัณฑ์ทางการแพทย์
15. งานกิจกรรม/โครงการพิเศษตามนโยบาย
16. จัดทำข้อมูล ITA
17. ร่วมปฏิบัติงานควบคุมภายในและการบริหารความเสี่ยง
18. งานอื่นที่เกี่ยวข้อง หรือตามที่ได้รับมอบหมาย

ภารกิจ และหน้าที่รับผิดชอบของหน่วยงาน (ต่อ)

กลุ่มมาตรฐานวิศวกรรมการแพทย์



1. งานทดสอบเครื่องมือแพทย์ตามมาตรฐาน
2. งานตรวจประเมินมาตรฐานระบบบริการสุขภาพด้านวิศวกรรมการแพทย์และสาธารณสุข
3. งานพัฒนาภาคีเครือข่ายด้านวิศวกรรมการแพทย์และสาธารณสุข
4. งานประเมินความเหมาะสมการใช้เทคโนโลยีทางการแพทย์และสาธารณสุขรวมทั้งนิเทศ กำกับ ติดตาม และประเมินผล
5. งานการตอบโต้ภาวะฉุกเฉิน ด้านวิศวกรรมการแพทย์และสาธารณสุข
6. ร่วมปฏิบัติงานควบคุมภายในและการบริหารความเสี่ยง
7. ร่วมปฏิบัติงานการพัฒนาคุณภาพการบริหารจัดการภาครัฐ PMQA
8. งานกิจกรรม/โครงการพิเศษตามนโยบาย
9. งานอื่นที่เกี่ยวข้อง หรือตามที่ได้รับมอบหมาย



กลุ่มมาตรฐานอาคารและสภาพแวดล้อม

1. งานสำรวจข้อมูลเพื่อสนับสนุนการจัดทำผังแม่บท
2. งานอำนวยความสะดวกก่อสร้าง
3. งานให้ความรู้และคำแนะนำด้านอาคารและสภาพแวดล้อมสาธารณสุข
4. งานประเมินมาตรฐานระบบบริการสุขภาพด้านอาคารและสภาพแวดล้อมสาธารณสุข
5. งานประสานความร่วมมือด้านอาคารและสภาพแวดล้อม
6. งานตอบโต้ภาวะฉุกเฉินด้านอาคารและสภาพแวดล้อมสาธารณสุข
7. งานตรวจสอบวิศวกรรมความปลอดภัยในโรงพยาบาล
8. งานตรวจสอบวิศวกรรมสิ่งแวดล้อม
9. งานจัดระบบวิศวกรรมการแพทย์และสาธารณสุข
10. งานเฝ้าระวังระบบสื่อสารสาธารณสุข
11. งานกิจกรรม/โครงการพิเศษตามนโยบาย
12. ร่วมปฏิบัติงานควบคุมภายในและการบริหารความเสี่ยง
13. ร่วมปฏิบัติงานการพัฒนาคุณภาพการบริหารจัดการภาครัฐ PMQA
14. งานอื่นที่เกี่ยวข้อง หรือตามที่ได้รับมอบหมาย

กลุ่มคุ้มครองผู้บริโภคด้านบริการสุขภาพ



1. งานส่งเสริม พัฒนา ยกระดับมาตรฐานสถานพยาบาลและสถานประกอบการเพื่อสุขภาพ
2. งานติดตาม ประเมินผล การดำเนินงานคุ้มครองผู้บริโภคด้านบริการสุขภาพ
3. งานสร้างและพัฒนาเครือข่ายการคุ้มครองผู้บริโภคด้านบริการสุขภาพ
4. งานบังคับใช้กฎหมายที่อยู่ในความรับผิดชอบร่วมกับหน่วยงานที่เกี่ยวข้องในพื้นที่
5. งานเฝ้าระวังกลุ่มเสี่ยงในงานคุ้มครองผู้บริโภคด้านบริการสุขภาพ
6. งานการจัดการข้อร้องเรียนด้านการคุ้มครองผู้บริโภคด้านบริการสุขภาพ
7. งานการให้คำปรึกษางานคุ้มครองผู้บริโภคด้านบริการสุขภาพ
8. งานบริหารจัดการข้อมูลและสารสนเทศงานคุ้มครองผู้บริโภคด้านบริการสุขภาพ
9. งานพัฒนาศักยภาพเพื่อเพิ่มขีดความสามารถในด้านบริการสุขภาพสู่สากล
10. งานกิจกรรม/โครงการพิเศษตามนโยบาย
11. ร่วมปฏิบัติงานควบคุมภายในและการบริหารความเสี่ยง



©DESIGNALIKIE

ทำเนียบผู้บริหาร

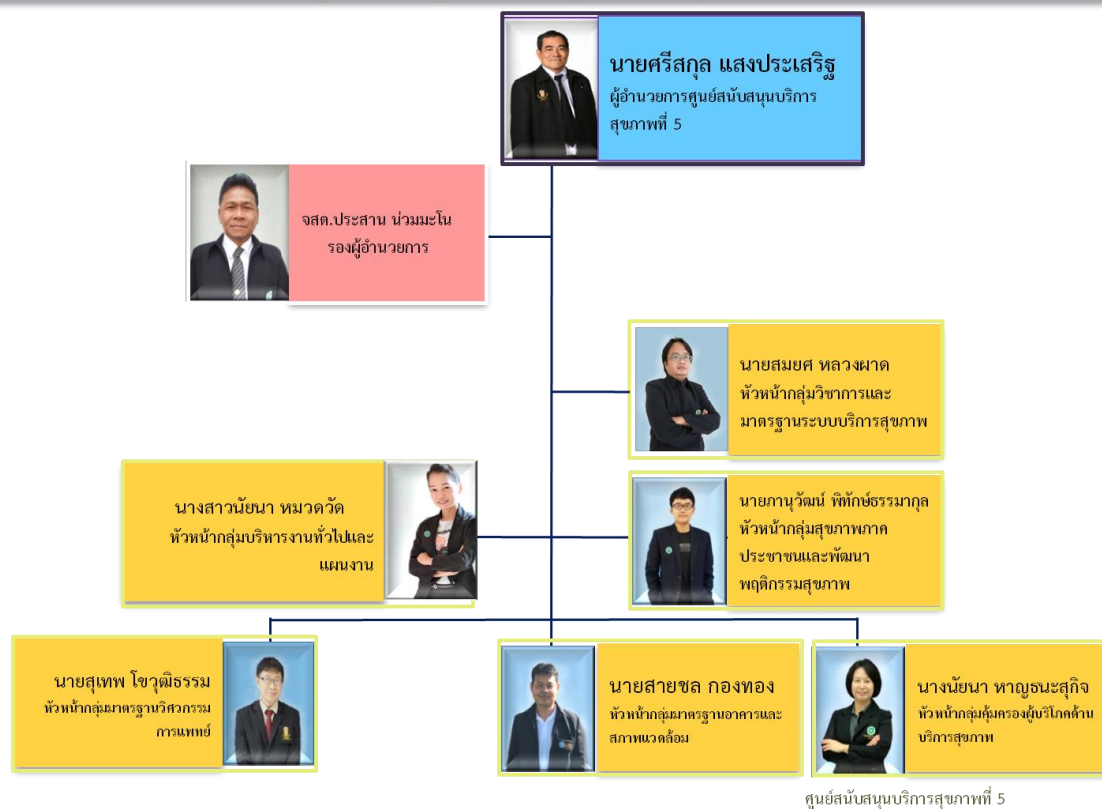

รวมอัตรากำลังทั้งหมด 40 คน

แบ่งตามประเภทดังนี้.....

ข้าราชการ	จำนวน	24	คน
ลูกจ้างประจำ	จำนวน	5	คน
พนักงานราชการ	จำนวน	4	คน
จ้างเหมาบริการ	จำนวน	7	คน



เขตพื้นที่รับผิดชอบ ศูนย์สนับสนุนบริการสุขภาพที่ 5

เขตรับผิดชอบ ศูนย์สนับสนุนบริการสุขภาพที่ 5





โรงพยาบาล 66 แห่ง



<input type="checkbox"/> โรงพยาบาลศูนย์	4	แห่ง
<input type="checkbox"/> โรงพยาบาลทั่วไป	10	แห่ง
<input type="checkbox"/> โรงพยาบาลชุมชน	52	แห่ง
<input type="checkbox"/> โรงพยาบาลกระทรวงกลาโหม	5	แห่ง
<input type="checkbox"/> โรงพยาบาลบ้านแพ้ว(องค์การมหาชน)	1	แห่ง
<input type="checkbox"/> โรงพยาบาลเมตตาประชารักษ์(วัดไร่ขิง)	1	แห่ง
<input type="checkbox"/> โรงพยาบาลแม่และเด็ก(ศูนย์อนามัยที่ 5)	1	แห่ง
<input type="checkbox"/> โรงพยาบาลเอกชน	34	แห่ง
<input type="checkbox"/> คลินิก	1,902	แห่ง
<input type="checkbox"/> สถานประกอบการเพื่อสุขภาพ	510	แห่ง

- ➔ **อสม. 218,817 คน**
- ➔ **อศค. 35,309 คน**
- ➔ **รพสต. 904 แห่ง**
- ➔ **อสม.ทอมอประจำบ้าน 5,952 คน**

เขตพื้นที่รับผิดชอบโครงการพระราชดำริ จำนวน 9 แห่ง

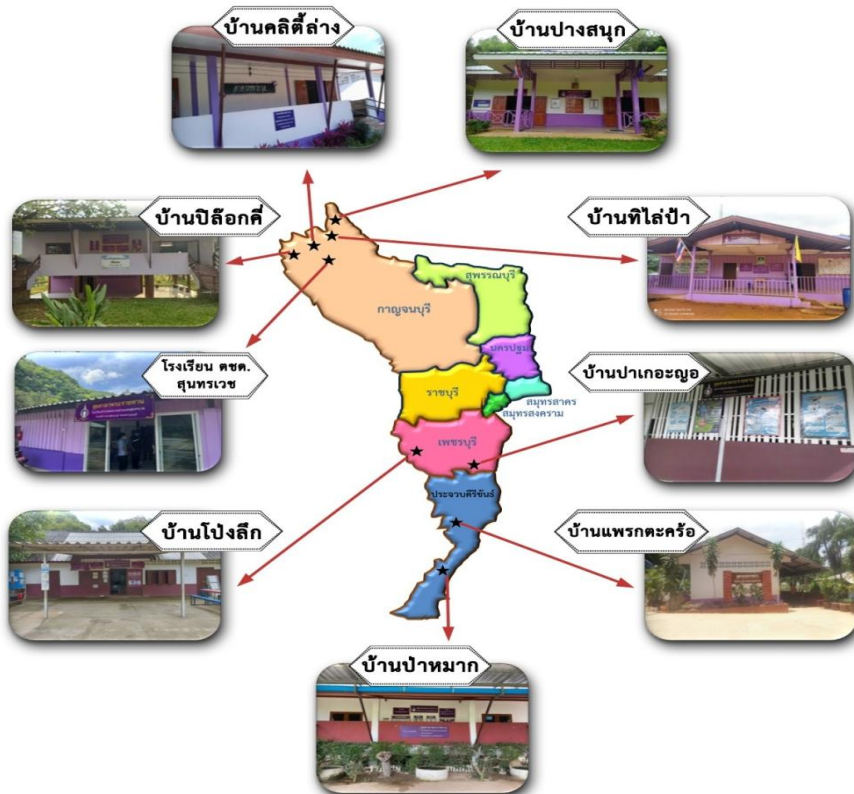

ส่วนที่ 2 ข้อมูลงบประมาณ และรายงานทางการเงิน

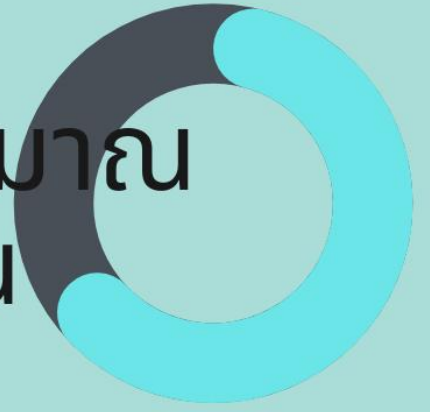

การจัดสรรงบประมาณประจำปี 2565
รายงานผลการเบิก-จ่าย
ประจำปีงบประมาณ พ.ศ.2565

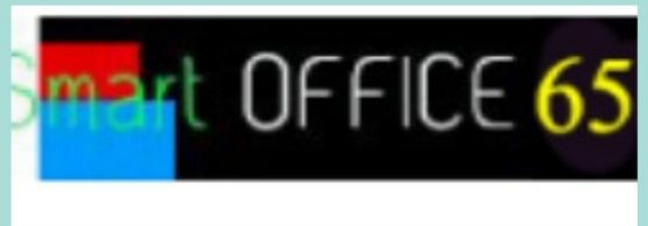
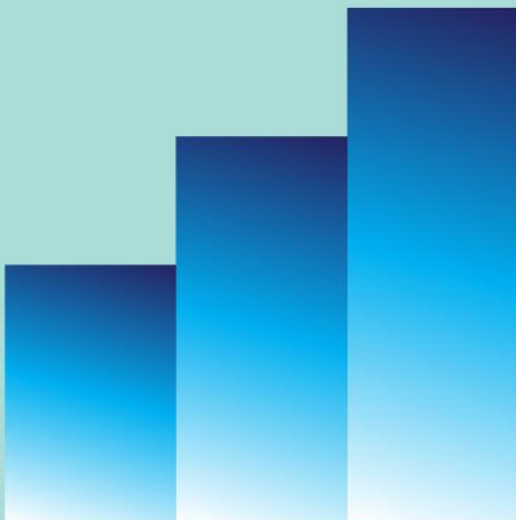

ศูนย์สนับสนุนบริการสุขภาพที่ 5



รายงานผลการเบิก-จ่าย งบประมาณ ประจำปีงบประมาณ พ.ศ. 2565

1. การจัดสรรงบประมาณ ประจำปีงบประมาณ พ.ศ.2565

การจัดสรรงบประมาณ และผลการเบิกจ่ายงบประมาณ ประจำปีงบประมาณ พ.ศ. 2565 (ข้อมูล ณ วันที่ 30 กันยายน 2565) จากระบบ Smart65

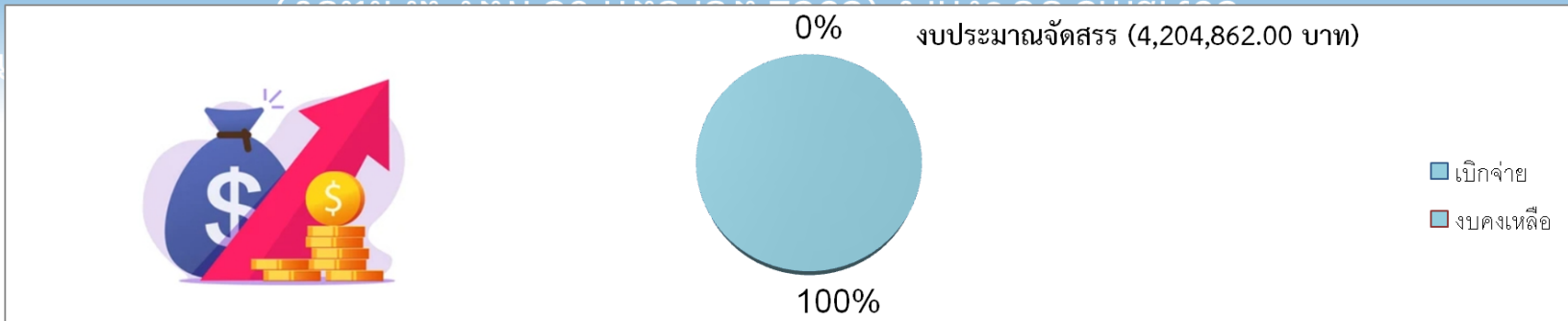

ลำดับ	ประเภทงบประมาณ	งบประมาณจัดสรร ไตรมาส 1-4	เบิกจ่าย (บาท)	ส่งคืนงบประมาณ	เบิกจ่าย (ร้อยละ)	งบคงเหลือ (บาท)
1	งบบริหารจัดการหน่วยงาน	2,543,742.00	2,536,102.40	7,639.60	100.00	0.00
2	งบดำเนินงาน (โครงการตามผลผลิต)	1,661,120.00	1,661,120.00	0.00	100.00	0.00
	รวมการจัดสรรทั้งสิ้น	4,204,862.00	4,197,222.40	7,639.60	100.00	0.00

รายงานผลการเบิก-จ่าย งบประมาณ ประจำปีงบประมาณ พ.ศ. 2565

2. หมวด งบดำเนินงาน

ตาราง 2.1 ผลการเบิกจ่ายงบประมาณ งบบริหารจัดการ รายละเอียด ดังนี้

รหัสโครงการ	โครงการ/กิจกรรม	งบประมาณ	ผลการเบิกจ่าย (SMART,GFMIS)	ส่งคืน งบประมาณ	คงเหลือ	ร้อยละการ เบิกจ่าย	รวมใช้ไป
65-004129200.605- 6511200- 2100736001Q2933-01	งบบริหารจัดการ (P23) (ร่วมงบนิเทศ ราชการ)	1,049,000.00	1,048,997.49	2.51	0.00	100	1,048,997.49
65-004129200.605- 6511200- 2100736001Q2932-02	งบค่าสาธารณูปโภค (P21)	320,000.00	318,062.91	1,937.09	0.00	100	318,062.91
65-004129200.605- 6511200- 2100714013Q2926-03	ค่าเช่าบ้าน (P11)	63,000.00	63,000.00	0.00	0.00	100	63,000.00
65-004129200.605- 6511200- 2100714013Q2926-04	ค่าประกันสังคม (P11)	33,322.00	27,622.00	5,700.00	0.00	100	27,622.00

รหัสโครงการ	โครงการ/กิจกรรม	งบประมาณ	ผลการเบิกจ่าย (SMART,GFMIS)	ส่งคืน งบประมาณ	คงเหลือ	ร้อยละการ เบิกจ่าย	รวมใช้ไป
65-004129200.605- 6511200- 2100733031Q2931-05	ค่าจ้างเหมาบุคลากร (P61)	963,420.00	963,420.00	0.00	0.00	100	963,420.00
65-004129200.605- 6511200- 2100733030Q2929-06	ค่าสาธารณูปโภค (เพิ่มเติม P51)	92,000.00	92,000.00	0.00	0.00	100	92,000.00
65-004131800.811- 6511200- 2100736001Q2934-08	โครงการบำรุงรักษาระบบเทคโนโลยี สารสนเทศ กรมสนับสนุนบริการ สุขภาพ (P22)	23,000.00	23,000.00	0.00	0.00	100	23,000.00
รวมทั้งสิ้น		2,543,742.00	2,536,102.40	7,639.60	0.00	100	2,536,102.40

ตาราง 2.2 ผลการเบิกจ่ายงบประมาณ งบดำเนินงาน (ต่อ)

รหัสโครงการ	โครงการ/กิจกรรม	งบประมาณ	ผลการเบิกจ่าย (SMART,GFMIS)	ส่งคืน งบประมาณ	คงเหลือ	ร้อยละการ เบิกจ่าย	รวมใช้ไป
65-004126700.810- 6511200- 2100733028Q2928-01	โครงการสุขาภิบาลพระราชทานประจำปี 2565	315,500.00	315,500.00	0.00	0.00	100	315,500.00
65-004126000.815- 6511200- 2100736001Q2933-05	โครงการส่งเสริมพัฒนาควบคุมกำกับ มาตรฐานสถานประกอบการเพื่อสุขภาพ และคุ้มครองผู้บริโภคด้านระบบบริการ สุขภาพ ปีงบประมาณ 2565	138,600.00	138,600.00	0.00	0.00	100	138,600.00
65-004154600.814- 6511200- 2100757019Q2937-05	โครงการยกระดับพัฒนาการประเมิน คุณธรรมและความโปร่งใสในการดำเนินงาน ของหน่วยงานภาครัฐ	15,000.00	15,000.00	0.00	0.00	100	15,000.00
65-004126600.806- 6511200- 2100736003Q2935-07	โครงการขับเคลื่อนการดำเนินงานพัฒนา ความรอบรู้ด้านสุขภาพ (P31)	42,000.00	42,000.00	0.00	0.00	100	42,000.00
65-004126500.804- 6511200- 2100736001Q2933-12	โครงการส่งเสริม พัฒนา ควบคุมกำกับงาน ด้านวิศวกรรมการแพทย์ (ศบส.1-12)	218,920.00	218,920.00	0.00	0.00	100	218,920.00

รหัสโครงการ	โครงการ/กิจกรรม	งบประมาณ	ผลการเบิกจ่าย (SMART,GFMIS)	สิ้น งบประมาณ	คงเหลือ	ร้อยละการ เบิกจ่าย	รวมใช้ไป
65-004126100.805- 6511200- 2100733030Q2929-10	โครงการพัฒนาศักยภาพ อสม. ผู้การเป็น “สมาร์ท อสม.” และ “อสม. หมอประจำ บ้าน” สนับสนุนนโยบายคนไทยทุก ครอบครัวมีหมอประจำตัว 3 คน (P51)	761,100.00	761,100.00	0.00	0.00	100	761,100.00
65-004126100.805- 6511200- 2100733030Q2929-11	โครงการส่งเสริมความเป็นเลิศและ เสริมสร้างแรงจูงใจในการจัดการสุขภาพ ชุมชนของ อสม. (P51)	86,000.00	86,000.00	0.00	0.00	100	86,000.00
65-004126100.805- 6511200- 2100733030Q2930-13	โครงการฟื้นฟูสุขภาพชุมชนสร้างตำบลวิถี ชีวิตใหม่ปลอดภัยจากโควิด19 (P52)	152,250.00	152,160.00	0.00	0.00	100	152,160.00
65-004126400.802- 6511200- 2100736001Q2933-20	สนับสนุนงบประมาณให้หน่วยงานส่วน ภูมิภาคในการดำเนินงานส่งเสริม ควบคุม กำกับ และเฝ้าระวังสถานพยาบาลในส่วน ภูมิภาค	74,000.00	74,000.00	0.00	0.00	100	74,000.00
รวมทั้งสิ้น		1,661,120.00	1,661,120.00	0.00	0.00	100	1,661,120.00

 ส่วนที่ 3

ผลการปฏิบัติ ราชการ



2. ผลการปฏิบัติราชการตามคำรับรองการปฏิบัติราชการ รายละเอียด ดังนี้

ตัวชี้วัดผลการปฏิบัติราชการ	น้ำหนัก (ร้อยละ)	ผลการดำเนินงาน	
		ค่าคะแนนที่ได้	คะแนนถ่วงน้ำหนัก
การประเมินประสิทธิผลการดำเนินงาน (Performance Base)	60		2.6400
1. ตัวชี้วัดภารกิจหลักของกรมฯ และหน่วยงาน			
1.1 ร้อยละของประชาชนและชุมชนกลุ่มเป้าหมายมีศักยภาพในการจัดการสุขภาพตนเองได้ตามเกณฑ์ที่กำหนด	7.5	3.0000	0.2250
1.2 ร้อยละของผู้ป่วยกลุ่มเป้าหมายที่ได้รับการดูแลจาก อสม. หมอประจำบ้านมีคุณภาพชีวิตที่ดี	7.5	3.5000	0.2625
1.3 ร้อยละของสถานพยาบาลและสถานประกอบการเพื่อสุขภาพกลุ่มเป้าหมายผ่านเกณฑ์มาตรฐานตามที่กำหนด			
1.3.1 ร้อยละของสถานพยาบาลประเภทที่รับผู้ป่วยไว้ค้างคืน (โรงพยาบาลเอกชน) กลุ่มเป้าหมายได้รับการตรวจมาตรฐานให้เป็นไปตามเกณฑ์ที่กำหนด	3.75	5.0000	0.1875
1.3.2 ร้อยละของสถานประกอบการการดูแลผู้สูงอายุและผู้มีภาวะพึ่งพิงผ่านเกณฑ์มาตรฐานตามที่กำหนด	3.75	5.0000	0.1875
1.4 ระดับความสำเร็จของการพัฒนาสถานพยาบาลภาครัฐกลุ่มเป้าหมายผ่านเกณฑ์มาตรฐานระบบบริการสุขภาพ	7.5	4.2000	0.3150

ตัวชี้วัดผลการปฏิบัติราชการ	น้ำหนัก (ร้อยละ)	ผลการดำเนินงาน	
		ค่าคะแนนที่ได้	คะแนนถ่วงน้ำหนัก
1.5 ระดับความสำเร็จของการพัฒนา Smart อสม.	7.5	5.0000	0.3750
1.6 จำนวนเครือข่ายระบบเฝ้าระวังสถานพยาบาลและการประกอบโรคศิลปะ	7.5	5.0000	0.3750
1.7 ร้อยละความสำเร็จของการปฏิบัติงานร่วมกับกองแบบแผน	7.5	4.500	0.3375
1.8 จำนวนสถานประกอบการเพื่อสุขภาพมีการใช้ผลิตภัณฑ์กัญชงหรือกัญชาที่ได้มาตรฐาน	7.5	5.000	0.3750
การประเมินศักยภาพในการดำเนินงาน (Potential Base)	40		1.6505
2. ร้อยละความพึงพอใจและความเชื่อมั่นของผู้รับบริการต่องานของหน่วยงาน	15	4.7500	0.7125
3. ระดับความสำเร็จของการดำเนินงานระบบสารบรรณอิเล็กทรอนิกส์ (e-saraban) กรมสนับสนุนบริการสุขภาพ	15	2.9200	0.4380
4. ร้อยละความสำเร็จของบุคลากรได้รับการพัฒนาตามแผนมีศักยภาพเพิ่มขึ้น	10	5.0000	0.5000
น้ำหนักรวม	100	ค่าคะแนนที่ได้	4.2905

ส่วนที่ 4

ผลการดำเนินงานแผนปฏิบัติการ และภารกิจที่ได้รับมอบหมาย

- ด้านสุขภาพภาคประชาชนและพัฒนาพฤติกรรมสุขภาพ
- ด้านวิชาการและมาตรฐานระบบบริการสุขภาพ
- ด้านมาตรฐานอาคารและสภาพแวดล้อม
- ด้านมาตรฐานวิศวกรรมการแพทย์
- ด้านคุ้มครองผู้บริโภคด้านบริการสุขภาพ
- ด้านโครงการพระราชดำริ
- ด้านบริหารจัดการองค์กร และภารกิจอื่นๆ





ด้านสุขภาพภาคประชาชน และพัฒนากิจกรรม สุขภาพ



กอนสับสนนสุขภาพภาคประชาชน
กรสนนสนสุขภาพ



กองสุขศีกษา
Health Education Division

□ ด้านสุขภาพภาคประชาชนและพัฒนาพฤติกรรมสุขภาพ

กลุ่มสุขภาพภาคประชาชนและพฤติกรรมสุขภาพ มีภารกิจพัฒนาศักยภาพ ส่งเสริมบทบาทตามหลักการสาธารณสุขมูลฐาน กำกับ ติดตาม ประเมิน ผลการพัฒนาศักยภาพ อสม. ส่งเสริมให้หน่วยงานที่เกี่ยวข้องดำเนินการตามระเบียบ อสม. ส่งเสริมสนับสนุนองค์กร อสม. ภาควิเคราะห์สุขภาพภาคประชาชน และสุศึกษาให้มีส่วนร่วมในการจัดการระบบสุขภาพภาคประชาชน และระบบบริการสุขภาพ เสริมสร้างแรงจูงใจ อสม. พัฒนารูปแบบ ขยายผลการจัดการระบบสุขภาพภาคประชาชน สนับสนุน ติดตามกำกับการทำงานขององค์กรภาคเอกชนสาธารณประโยชน์ (NGO) ในการจัดการระบบสุขภาพภาคประชาชน สนับสนุน ติดตามนิเทศงานสุศึกษาและพฤติกรรมสุขภาพ ศึกษา วิเคราะห์ วิจัย พัฒนา ประเมินเทคโนโลยีและถ่ายทอดองค์ความรู้ด้านเทคโนโลยีในระบบบริการสุขภาพและระบบสุขภาพภาคประชาชน สนับสนุนนโยบายพิเศษ ดังนี้

1. รายงานผลการดำเนินงานโครงการตามแผนปฏิบัติการด้านสุขภาพภาคประชาชนและพัฒนาพฤติกรรมสุขภาพ

จำนวน 2 โครงการ ดังนี้

1. โครงการขับเคลื่อนการดำเนินงานพัฒนาความรู้ด้านสุขภาพระดับเขตสุขภาพที่ 5 ปีงบประมาณ 2565

แผนงาน : ยุทธศาสตร์ด้านการพัฒนาและเสริมสร้างทรัพยากรมนุษย์

✓ งบประมาณ 42,000 บาท

❖ ผลการดำเนินงาน

1) ร่วมการประชุมถ่ายทอดนโยบายและแนวทางการดำเนินงานสุศึกษาเพื่อพัฒนาความรู้ด้านสุขภาพและพฤติกรรมสุขภาพระดับเขต ปีงบประมาณ 2565 ผ่านระบบออนไลน์ ในวันที่ 3 ธันวาคม 2564

2) ประชุมชี้แจงการสนับสนุนงบประมาณและแนวทางการดำเนินงานขับเคลื่อนการดำเนินงานสุขภาพภาคประชาชนและพฤติกรรมสุขภาพ ปีงบประมาณ 2565 ผ่านระบบออนไลน์ ในวันที่ 13 ธันวาคม 2564

3) ลงพื้นที่ประชุมส่งเสริม สนับสนุนพัฒนาเครือข่ายในการขับเคลื่อนการดำเนินงานพื้นที่ต้นแบบชุมชนรอบรู้ด้านสุขภาพ ระดับเขตสุขภาพที่ 5 ปีงบประมาณ 2565 จำนวน 8 ครั้ง ๆ ละ 1 วัน

4) พัฒนาแกนนำสุขภาพ อสม./ยุวอสม. โดยประชุมเชิงปฏิบัติการพัฒนาศักยภาพ อสม. ผู้การเป็นสมาร์ท อสม. และ อสม. หมอประจำบ้าน ระดับเขตสุขภาพที่ 5 ปีงบประมาณ 2565

5) ลงพื้นที่ประชุมส่งเสริม สนับสนุน การพัฒนาพื้นที่ต้นแบบ (Sand Box) โดยใช้กลไก 3 หมอในการขับเคลื่อนสู่ตำบลจัดการคุณภาพชีวิต ระดับเขตสุขภาพที่ 5 จำนวน 2 ระยะ ครั้งที่ 1 ในระหว่างวันที่ 15-18 กุมภาพันธ์ 2565 ประกอบด้วย 3 จังหวัด ได้แก่ จังหวัดราชบุรี จังหวัดสมุทรสาคร และจังหวัดสมุทรสงคราม ครั้งที่ 2 ในระหว่างวันที่ 21-25 กุมภาพันธ์ 2565 ประกอบด้วย 8 จังหวัด

ได้แก่ ราชบุรี สุพรรณบุรี กาญจนบุรี นครปฐม ประจวบคีรีขันธ์ สมุทรสาคร สมุทรสงคราม และจังหวัดเพชรบุรี เพื่อส่งเสริมและสนับสนุนกลไกการดำเนินงานในพื้นที่สู่การปฏิบัติ

6) ลงพื้นที่เยี่ยมเสริมพลังแลกเปลี่ยนเรียนรู้ในพื้นที่ต้นแบบระดับจังหวัด ประเภทหมู่บ้านปรับเปลี่ยนพฤติกรรมสุขภาพ โรงเรียนสร้างเสริมพฤติกรรมสุขภาพ และชุมชนรอบรู้ด้านสุขภาพ ระดับเขตสุขภาพที่ 5 ปีงบประมาณ 2565 จำนวน 8 ครั้ง ๆ ละ 1 วัน

7) ลงพื้นที่ประชุมติดตาม ประเมิน เยี่ยมเสริมพลังการดำเนินงานสุขภาพภาคประชาชนและพฤติกรรมสุขภาพ ระดับเขตสุขภาพที่ 5 ปีงบประมาณ 2565

8) สรุปผลการดำเนินงานโดยการประชุมส่งเสริมพัฒนาศักยภาพ อสค. และรายงานผลการปฏิบัติงานสุขภาพภาคประชาชนระดับเขตสุขภาพที่ 5 โดยมีวัตถุประสงค์เพื่อส่งเสริมพัฒนากลไกการขับเคลื่อนการดำเนินงานพัฒนาศักยภาพ อสค. และรายงานผลการปฏิบัติงานสุขภาพภาคประชาชน และหารือแลกเปลี่ยนเรียนรู้ในการขับเคลื่อนงานผ่านกลไกชมรมอาสาสมัครสาธารณสุขประจำหมู่บ้าน ในระหว่างวันที่ 25-26 กรกฎาคม 2565

❖ ผลผลิต (Output)

- 1) สถานบริการสุขภาพภาครัฐได้รับการส่งเสริมพัฒนาคุณภาพงานสุขศึกษาตามมาตรฐานงานสุขศึกษาและมาตรฐานระบบบริการสุขภาพด้านสุขศึกษา
- 2) ชุมชนได้รับการยกระดับส่งเสริมพัฒนาความรู้ด้านสุขภาพ
- 3) โรงเรียนได้รับการยกระดับส่งเสริมพัฒนาความรู้ด้านสุขภาพ

❖ ผลลัพธ์ (Outcome)

- 1) สถานบริการสุขภาพภาครัฐผ่านการประเมินตามเกณฑ์พัฒนาคุณภาพงานสุขศึกษาตามมาตรฐานงานสุขศึกษาและมาตรฐานระบบบริการสุขภาพด้านสุขศึกษา
- 2) มีหมู่บ้าน/ชุมชนต้นแบบในทุกระดับ ได้แก่ ระดับตำบล อำเภอ จังหวัด และเขตสุขภาพ
- 3) มีโรงเรียนต้นแบบในทุกระดับ ได้แก่ ระดับตำบล อำเภอ จังหวัด และเขตสุขภาพ
- 4) ประชาชนในชุมชนต้นแบบมีความรู้ด้านสุขภาพและพฤติกรรมสุขภาพอยู่ในระดับดีขึ้นไปมากกว่าร้อยละ 80

❖ **ผลกระทบ (Impact) :** ประชาชนมีระดับความรู้ด้านสุขภาพที่ดีขึ้น สามารถจัดการสุขภาพและพึ่งตนเองด้านสุขภาพได้อย่างถูกต้องเหมาะสม ลดการแออัดในการเข้ารับบริการที่สถานบริการสุขภาพ

❖ ปัจจัยความสำเร็จ

- 1) ผู้รับผิดชอบงาน ผู้เกี่ยวข้องทุกระดับ
- 2) มีนโยบายและแนวทางในการปฏิบัติในระดับส่วนกลาง(กรมสนับสนุนบริการสุขภาพ) และระดับเขตเพื่อถ่ายทอดแนวทางการดำเนินงานตลอดจนนโยบายในการปฏิบัติ และมีโปรแกรม Health Gate
- 3) มีการสนับสนุนคู่มือ แนวทางการดำเนินงานให้กับผู้เกี่ยวข้องทุกระดับ

❖ ปัญหา/อุปสรรค

- 1) แนวทางการขับเคลื่อนงาน การดำเนินกิจกรรมในระดับพื้นที่ยังไม่เป็นรูปธรรม ไม่มีแรงจูงใจในระดับพื้นที่
- 3) ขาดงบประมาณในการดำเนินการที่เพียงพอต่อปริมาณงาน
- 4) พื้นที่ไม่เห็นความสำคัญของระบบโปรแกรม Health Gate
- 5) โรงเรียนปิดทำงานแบบ Onsite เนื่องจากสถานการณ์โควิดไม่สามารถทำเดินกิจกรรมในกลุ่มวัยเรียนได้อย่างมีประสิทธิภาพ

❖ แนวทางการแก้ไข

- 1) กำหนดรูปแบบการยกระดับส่งเสริมความรู้ด้านสุขภาพและพฤติกรรมสุขภาพของเขตสุขภาพที่ 5
- 2) บูรณางานและงบประมาณในระดับเขตและพื้นที่ แลชี้แจงการใช้งานและสนับสนุนคู่มือการใช้งาน และติดตามการใช้งานระบบโปรแกรม Health Gate ในพื้นที่

2. โครงการขับเคลื่อนการดำเนินงานสุขภาพภาคประชาชนในพื้นที่สู่การปฏิบัติระดับเขตสุขภาพที่ 5 ปีงบประมาณ 2565

แผนงาน : ยุทธศาสตร์ด้านการพัฒนาและเสริมสร้างทรัพยากรมนุษย์

✓ งบประมาณ 857,100 บาท

✚ ตัวชี้วัดที่เกี่ยวข้อง ดังนี้

- 1) ร้อยละของผู้ป่วยกลุ่มเป้าหมายได้รับการดูแลจาก อสม.หมอบริการบ้าน มีคุณภาพชีวิตที่ดี
- 2) ร้อยละครอบครัวมีศักยภาพในการจัดการสุขภาพตนเองได้ตามเกณฑ์ที่กำหนด

❖ ผลการดำเนินงาน

- 1) มีการประชุมถ่ายทอดนโยบายและแนวทางการดำเนินงานในระดับกระทรวง ระดับภาค และระดับเขต
- 2) เข้าร่วมพัฒนาครูฝึก สมาร์ท อสม. และ อสม. หมอบริการบ้าน ผ่านระบบออนไลน์และถ่ายทอดนโยบายสู่การปฏิบัติ
- 3) สนับสนุนงบประมาณและลงพื้นที่จัดประชุมเชิงปฏิบัติการในการพัฒนาศักยภาพ อสม. สู่การเป็น สมาร์ท อสม. และ อสม.หมอบริการบ้านในพื้นที่เขตสุขภาพที่ 5 2 ระยะ ครั้งที่ 1 ในวันที่ 17-24 มกราคม 2565 ประกอบด้วยจังหวัดสุพรรณบุรี จังหวัดราชบุรี จังหวัดประจวบคีรีขันธ์ จังหวัดนครปฐม และจังหวัดกาญจนบุรี เพื่อให้หมอบริการบ้านไปส่งเสริม ถ่ายทอดองค์ความรู้ตามแนวทางที่กระทรวงสาธารณสุขกำหนดให้กับ อสม. เพื่อทำหน้าที่ดูแลและจัดการสุขภาพกลุ่มเป้าหมายในครอบครัวระยะที่ 2 ในระหว่างวันที่ 31 มกราคม 2565 - 4 กุมภาพันธ์ 2565 ประชุมเชิงปฏิบัติการพัฒนาศักยภาพ อสม. สู่การเป็น สมาร์ท อสม. และ อสม. หมอบริการบ้าน ระดับเขตสุขภาพที่ 5 ปีงบประมาณ 2565 ร่วมกับสำนักงานสาธารณสุขจังหวัดประกอบด้วย 3 จังหวัด ได้แก่ สมุทรสาคร สมุทรสงคราม และเพชรบุรี
- 4) ลงพื้นที่ประชุมส่งเสริม สนับสนุน การพัฒนาพื้นที่ต้นแบบ (Sand Box) โดยใช้กลไก 3 หมอ ในการขับเคลื่อนสู่ตำบลจัดการคุณภาพชีวิต ระดับเขตสุขภาพที่ 5 โดยแบ่งเป็น 2 ระยะ ครั้งที่ 1

ในระหว่างวันที่ 15-18 กุมภาพันธ์ 2565 ประกอบด้วย 3 จังหวัด ได้แก่ จังหวัดราชบุรี จังหวัดสมุทรสาคร และจังหวัดสมุทรสงคราม ครั้งที่ 2 ในระหว่างวันที่ 21-25 กุมภาพันธ์ 2565

5) ติดตามความก้าวหน้า และประเมินผลการปฏิบัติงานในพื้นที่ต้นแบบโดยประชุมติดตาม ประเมินเยี่ยมเสริมพลังการดำเนินงานสุขภาพภาคประชาชนและพฤติกรรมสุขภาพ ระดับเขตสุขภาพที่ 5 โดยมีวัตถุประสงค์เพื่อลงพื้นที่สุ่มประเมินศักยภาพครอบครัวกลุ่มเป้าหมายในพื้นที่

6) สรุปผลการดำเนินงานโดยการประชุมส่งเสริมพัฒนาศักยภาพ อสม. และรายงานผลการปฏิบัติงานสุขภาพภาคประชาชนระดับเขตสุขภาพที่ 5 โดยมีวัตถุประสงค์เพื่อส่งเสริมพัฒนากลไกการขับเคลื่อนการดำเนินงานพัฒนาสุขภาพ อสม. และรายงานผลการปฏิบัติงานสุขภาพภาคประชาชน และหารือแลกเปลี่ยนเรียนรู้ในการขับเคลื่อนงานผ่านกลไกชมรมอาสาสมัครสาธารณสุขประจำหมู่บ้าน

❖ ผลผลิต (Output)

- 1) อสม. ระดับหมู่บ้านในเขตสุขภาพที่ 5 ทั้งหมด 8 จังหวัด ได้รับการพัฒนาศักยภาพยกระดับเป็นสมาร์ท อสม. และ อสม. หมอประจำบ้าน จำนวน 5,582 คน
- 2) ผู้ป่วยกลุ่มเป้าหมายที่ได้รับการดูแลจาก อสม. หมอประจำบ้าน
- 3) ตำบลต้นแบบได้รับการสนับสนุนการดำเนินงานตำบลจัดการคุณภาพชีวิต ตำบลจัดการโควิด 19 เข้มแข็ง
- 4) พื้นที่เป้าหมายได้รับการสนับสนุนการคัดเลือก อสม. ดีเด่นระดับจังหวัด/เขต/ภาค/ชาติ
- 5) พื้นที่เป้าหมายได้รับการสนับสนุนการขับเคลื่อนการดำเนินงาน ติดตาม ประเมิน เยี่ยมเสริมพลังในพื้นที่และรายงานข้อมูลผลการดำเนินงานสุขภาพภาคประชาชน

❖ ผลลัพธ์ (Outcome)

- 1) อสม. ได้รับการพัฒนาศักยภาพยกระดับเป็นสมาร์ท อสม. และ อสม. หมอประจำบ้าน ร้อยละ 100
- 2) ผู้ป่วยกลุ่มเป้าหมายที่ได้รับการดูแลจาก อสม. หมอประจำบ้านมีคุณภาพชีวิตที่ดี
- 3) ครอบครัวมีศักยภาพในการจัดการสุขภาพตนเองได้ตามเกณฑ์ที่กำหนด
- 4) ตำบลเป้าหมายผ่านเกณฑ์ตำบลจัดการคุณภาพชีวิตตามเกณฑ์ที่กำหนด

❖ ผลกระทบ (Impact)

- 1) เสริมสร้างความเข้มแข็งของระบบบริการสุขภาพปฐมภูมิโดยเพิ่มศักยภาพ อสม. หมอคนที่ 1 ให้เป็นผู้นำด้านสุขภาพในชุมชน
- 2) เพิ่มประสิทธิภาพการดูแลรักษาอย่างต่อเนื่องเชื่อมโยงประชาชนได้รับการดูแลแบบ ใกล้ตัว ใกล้บ้าน ใกล้ใจ

❖ ปัจจัยความสำเร็จ

1. มีผู้รับผิดชอบงาน ผู้เกี่ยวข้องทุกระดับ
2. มีนโยบายและแนวทางในการปฏิบัติในระดับส่วนกลาง (กรมสนับสนุนบริการสุขภาพ)
3. มีงบประมาณในการดำเนินงานจากส่วนกลาง
4. มีหลักสูตรในการฝึกอบรมพัฒนาศักยภาพ อสม. เป็นหมอประจำบ้าน
5. มีโปรแกรม Thaiphc.net. ในการติดตามผลการดำเนินงานของพื้นที่

ปัญหา/อุปสรรค : งบประมาณไม่เพียงพอตามภารกิจในการพัฒนาศักยภาพ อสม. หมอประจำบ้าน และอาสาสมัครประจำครอบครัว (อศค.) ทำให้การอบรมและการติดตามในระดับพื้นที่มีประสิทธิภาพ และประสิทธิผลไม่เป็นไปตามหลักสูตรการอบรมที่ส่วนกลางกำหนด

□ ประเด็นการตรวจราชการด้านสุขภาพภาคประชาชนและพัฒนาพฤติกรรมสุขภาพ

ประกอบไปด้วย 3 ประเด็น ดังนี้

1) ประเด็นที่ 1 : โครงการราชทัณฑ์ ปันสุข ทำความ ดี เพื่อชาติ ศาสน์ กษัตริย์

- ❖ **ผลการดำเนินงาน** : เขตสุขภาพที่ 5 มีจำนวนเรือนจำ 10 แห่ง สถานกักกัน 1 แห่ง รวม 11 แห่ง ผู้ต้องขัง รวม 21,084 คน มี อสรจ. จำนวน 1,033 คน อัตราส่วน อสรจ. เฉลี่ยทั้งเขตสุขภาพ 1 : 20 การดำเนินงานสาธารณสุขในเรือนจำทั้งหมด มีโรงพยาบาลเป็นโรงพยาบาลแม่ข่าย ทั้งนี้ได้ดำเนินการมาตั้งแต่ปี 2560 จนถึงปัจจุบันเป็นรูปแบบเครือข่าย และดำเนินการเป็นไปตามคู่มือแนวทางการพัฒนาระบบบริการสาธารณสุขสำหรับผู้ต้องขังในเรือนจำครบทั้ง 6 ด้าน ประกอบด้วย ด้านบริการตรวจรักษา การส่งเสริมสุขภาพป้องกันโรค ด้านการส่งเสริมสุขภาพจิต ด้านการฟื้นฟูสภาพ ด้านระบบการส่งต่อรักษา และด้านการตรวจสอบสิทธิการรักษา สำหรับสัดส่วนส่วนของ อสรจ. ต่อ ผู้ต้องขัง (ผตข.) 1 : 50 ของเขตสุขภาพที่มีจำนวน อสรจ. รวม 1,408 คน ต่อ ผตข. 22,989 คน ส่วนส่วน 1 : 16 มีการจัดอบรม/ฟื้นฟู ครบ 2 ครั้ง/ปี แต่มีจังหวัดสมุทรสาครอบรม 4 ครั้ง และ รตท.เขาบิน อบรม 1 ครั้ง ซึ่ง อสรจ.ร่วมให้บริการถึง 48 ครั้ง และมีการสนับสนุน อสรจ. จัดกิจกรรม 161 ครั้ง

3) ประเด็นที่ 3 : ระบบสุขภาพปฐมภูมิ (ประชาชนคนไทย มีหมอประจำตัว 3 คน)

ตัวชี้วัด : จำนวนประชาชนคนไทย มีหมอประจำตัว 3 คน ร้อยละ 50

ผลการดำเนินงาน แบ่งเป็นผลงานเชิงปริมาณ และผลงานเชิงคุณภาพ ดังนี้

❖ ผลงานเชิงปริมาณ

ดำเนินการบันทึกข้อมูลในระบบตามส่วนกลางที่กำหนด สามารถบันทึกได้จำนวน 19,907,963 ครอบครัว คิดเป็นร้อยละ 88.50 ซึ่งสูงกว่าเกณฑ์ที่กำหนดอยู่ในลำดับที่ 3 ของประเทศ

❖ ผลงานเชิงคุณภาพ

- 1) การส่งมอบบัตรแนะนำตัว หมอประจำตัว ครอบครัวเรือนที่มีผู้สูงอายุติดบ้านติดเตียง
- 2) อสม. หมอคนที่ 1 ได้รับการพัฒนาเป็น อสม.หมอประจำบ้าน จำนวน 5,582 คน
- 3) อสม.หมอคนที่ 1 ดูแลกลุ่มเป้าหมายผู้สูงอายุติดบ้านติดเตียงให้มีคุณภาพชีวิตที่ดีขึ้น
- 4) บูรณาการ กับโครงการธารน้ำใจผู้สูงอายุที่ช่วยเหลือตัวเองไม่ได้ของสภาวิชาชีพ
- 5) หมอคนที่ 2 ให้บริการถึงบ้าน ประสานงานหมอคนที่ 1 และ 3 ส่งต่อผู้ป่วย
- 6) หมอคนที่ 3 ให้คำปรึกษา รักษา ประสาน ส่งต่อช่องทางพิเศษ
- 7) ทีม 3 หมอ ดูแลเรื่อง การระบาด COVID – 19



ภาพรวมการดำเนินงาน ด้านสุขภาพภาคประชาชน



ด้านวิชาการและมาตรฐาน ระบบบริการสุขภาพ



1. รายงานผลการดำเนินงานด้านมาตรฐานระบบบริการสุขภาพ ดังนี้

โครงการส่งเสริม พัฒนา มาตรฐานระบบสนับสนุนบริการสุขภาพด้านวิศวกรรมการแพทย์ ประจำปีงบประมาณ 2565

✓ งบประมาณ 218,920 บาท

❖ แผนงาน : พื้นฐาน

❖ ตัวชี้วัดที่เกี่ยวข้อง : ระดับความสำเร็จของการพัฒนาสถานพยาบาลภาครัฐกลุ่มเป้าหมายผ่านเกณฑ์มาตรฐานระบบบริการสุขภาพ

❖ ผลการดำเนินงาน

- 1) ส่งเสริม พัฒนามาตรฐานระบบสนับสนุนบริการสุขภาพด้านเครื่องมือแพทย์ โดยทีมงานออกไปปฏิบัติงานให้กับโรงพยาบาล ในเขตสุขภาพที่ 5 ประจำปีงบประมาณ จำนวน 48 แห่ง
- 2) ส่งเสริมมาตรฐานวิศวกรรมความปลอดภัยและสภาพแวดล้อม โดยทีมงานออกไปปฏิบัติงานให้กับโรงพยาบาล ในเขตสุขภาพที่ 5 ประจำปีงบประมาณ 2565 จำนวน 31 แห่ง
- 3) ประชุมเชิงปฏิบัติการ การส่งเสริม พัฒนา มาตรฐานระบบบริการสุขภาพ 9 ด้าน ประจำปีงบประมาณ พ.ศ. 2565 ผ่านระบบ Zoom
- 4) ประชุมติดตามการความก้าวหน้าการดำเนินงานมาตรฐานระบบบริการสุขภาพ 9 ด้าน ประจำปีงบประมาณ พ.ศ. 2565 ผ่านระบบ Zoom
- 5) ลงพื้นที่ส่งเสริม สนับสนุน พัฒนาระดับโรงพยาบาลที่สมัครคัดเลือกเป็นโรงพยาบาลต้นแบบ และโรงพยาบาลก้าวสู่สากล (โรงพยาบาลนครปฐม และโรงพยาบาลมะการักษ์)

❖ ผลผลิต (Output)

- 1) สถานพยาบาลภาครัฐได้รับการส่งเสริม พัฒนา ยกระดับมาตรฐานระบบบริการสุขภาพ
- 2) สถานพยาบาลได้รับการทดสอบ/สอบเทียบเครื่องมือแพทย์
- 3) สถานพยาบาลได้รับการตรวจวิศวกรรมความปลอดภัย

❖ ผลลัพธ์ (Outcome) : สถานพยาบาลมีมาตรฐาน ประชาชนได้รับการที่มีความปลอดภัย

❖ ผลกระทบ (Impact) : ประชาชนได้รับการสาธารณสุขที่ได้มาตรฐาน ประชาชนสุขภาพดี และสามารถจัดการสุขภาพตนเองได้

❖ ปัจจัยความสำเร็จ

- 1) ภาครัฐเครือข่าย สาธารณสุขจังหวัด มีการกำกับติดตาม สถานพยาบาลอย่างต่อเนื่อง
- 2) บุคลากรได้รับการพัฒนาศักยภาพของผู้รับผิดชอบงานในแต่ละด้านที่เกี่ยวข้อง

❖ ปัญหา/อุปสรรค

- 1) การชี้แจงการดำเนินงานที่ไม่ชัดเจน และมีการปรับอยู่เป็นประจำ ขาดการสื่อสารจากหน่วยงาน ส่วนกลาง
- 2) งานมาตรฐานระบบบริการสุขภาพ ไม่มีงบประมาณสนับสนุนการดำเนินงาน
- 3) ความไม่ชัดเจนของบทบาทหน้าที่ของคณะกรรมการระดับเขต - ส่วนกลาง
- 4) เนื่องจากการแพร่ระบาดของไวรัสโคโรนา 2019 ส่งผลให้มีเจ้าหน้าที่ติดเชื้อ และมีความเสี่ยงสูง จึงทำให้การดำเนินงานต้องมีการปรับแผนให้สอดคล้องกับสถานการณ์ที่เกิดขึ้นอยู่เสมอ



หมายเหตุ โครงการส่งเสริม พัฒนา มาตรฐานระบบสนับสนุนบริการสุขภาพด้านวิศวกรรมการแพทย์ ประจำปีงบประมาณ 2565 เป็นโครงการฯ รมใหญ่ ซึ่งมีกลุ่มงานที่ดำเนินงานภายใต้โครงการฯ ดังกล่าว จำนวน 3 กลุ่มงาน ได้แก่ กลุ่มวิชาการและมาตรฐานระบบบริการสุขภาพ กลุ่มมาตรฐาน วิศวกรรมการแพทย์ และกลุ่มมาตรฐานอาคารและสภาพแวดล้อม

2. การดำเนินงานด้านมาตรฐานระบบบริการสุขภาพ 9 ด้าน

กลุ่มวิชาการและมาตรฐานระบบบริการสุขภาพ ได้ดำเนินการจัดประชุมเชิงปฏิบัติการ การส่งเสริม พัฒนา มาตรฐานระบบบริการสุขภาพ 9 ด้าน ประจำปีงบประมาณ พ.ศ. 2565 ผ่านระบบ Zoom การประชุมติดตามการความก้าวหน้าการดำเนินงานมาตรฐานระบบบริการสุขภาพ 9 ด้าน ประจำปีงบประมาณ พ.ศ. 2565 ผ่านระบบ Zoom ลงพื้นที่ส่งเสริม สนับสนุน พัฒนาระดับโรงพยาบาลที่สมัครคัดเลือกเป็นโรงพยาบาลต้นแบบและโรงพยาบาลก้าวสู่สากล (โรงพยาบาลนครปฐม และโรงพยาบาลมะการักษ์)

ผลการรับรองมาตรฐานระบบบริการสุขภาพ

- ❖ ผลการดำเนินงาน : สถานพยาบาลประเมินตนเอง จำนวน ๖๘ แห่ง คิดเป็นร้อยละ ๘๖.๑๐
- ✓ ระดับคุณภาพ จำนวน ๑ แห่ง (โรงพยาบาลนครปฐม)
- ✓ ระดับพัฒนา จำนวน ๑๖ แห่ง
- ✓ ระดับพื้นฐาน ๒๓ แห่ง

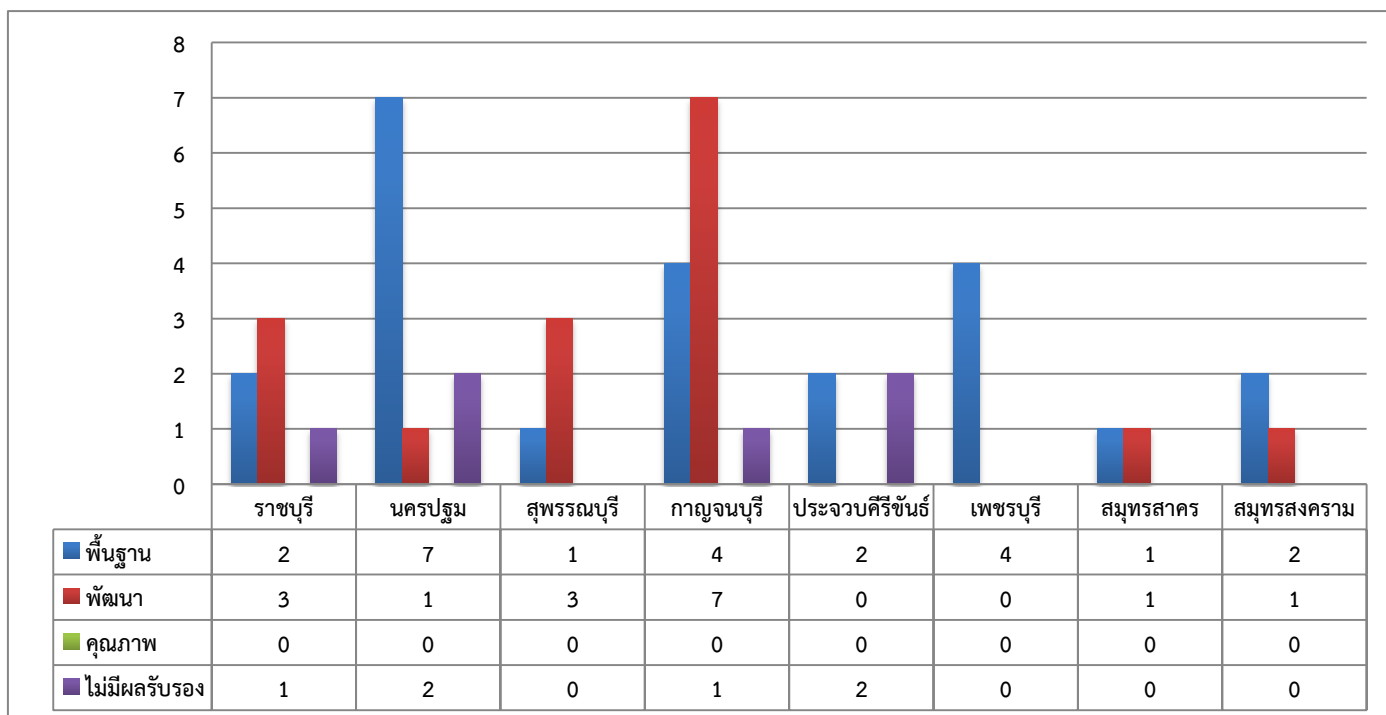

3. งานพัฒนาห้องปฏิบัติการ

- ❖ ผลการดำเนินงาน ได้ดำเนินการจัดทำโปรแกรมบริหารจัดการภายในห้องปฏิบัติการ คู่มือการทดสอบสอบเครื่องวัดอุณหภูมิแบบดิจิทัล คู่มือการทดสอบเครื่องสอบเทียบทางไฟฟ้า ให้บริการทดสอบเครื่องมือมาตรฐานภายในให้กับกลุ่มงานวิศวกรรมการแพทย์



4.งานนวัตกรรม

- ❖ ผลการดำเนินงาน : ห้องพันตกรรมวิถีใหม่ยุคไวรัสโคโรนา

จากการระบาดของเชื้อไวรัสโคโรนา 2019 ที่มีการระบาดเมื่อปลายปี พ.ศ.2562 และแพร่กระจายไปทั่วโลกอย่างรวดเร็ว โดยลักษณะการแพร่กระจายจะแพร่กระจายผ่านการสัมผัสและฝอยละอองจากจมูกหรือปากเมื่อผู้ป่วยไอหรือจาม ซึ่งการทำหัตถการทางพันตกรรมที่มีการใช้เครื่องมือจะก่อให้เกิดการฟุ้งกระจายละอองของสารคัดหลั่ง ทั้งละอองกระเด็นและละอองลอยได้มากกว่าการรักษาโรคทั่วไป เพื่อควบคุมการแพร่กระจายเชื้อโรครภายในห้องพันตกรรมต่อผู้มารับบริการและทันตแพทย์ผู้ให้บริการ ห้องพันตกรรมจำเป็นต้องมีแนวทางปฏิบัติทั้งด้านการบริหารจัดการและการจัดการระบบระบายอากาศ เพื่อควบคุมการติดเชื้อในห้องพันตกรรม โดยการจัดการระบบระบายอากาศภายในห้อง พันตกรรมที่มีการทำหัตถการในยุคไวรัสโคโรนา 2019 ให้เป็นไปตามมาตรฐานของสมาคมวิศวกรรมปรับอากาศและทำความเย็นของอเมริกา (ASHRAE) กำหนดอัตราการแลกเปลี่ยนอากาศขั้นต่ำไม่น้อยกว่า 12 ACH ได้รับการปรับปรุงระบบระบายอากาศห้องพันตกรรมเพื่อรองรับผู้ป่วยติดเชื้อไวรัสโคโรนา 2019 ให้เป็นไปตามมาตรฐานการระบายอากาศ ของทางสมาคมวิศวกรรมปรับอากาศและทำความเย็นของอเมริกา (ASHRAE) ซึ่งได้กำหนดอัตราการแลกเปลี่ยนอากาศขั้นต่ำไม่น้อยกว่า 12 ACH เพื่อความปลอดภัยทั้งผู้มารับบริการ และทันตแพทย์ผู้ให้บริการ ซึ่งต้องมีการออกแบบให้เหมาะสมกับบริบทของพื้นที่ในแต่ละสถานพยาบาล

ทั้งนี้ ได้ดำเนินการปรับปรุงระบบระบายอากาศห้องพันตกรรม จำนวน 9 แห่ง ประกอบด้วย โรงพยาบาลปากท่อ โรงพยาบาลบ่อพลอย โรงพยาบาลส่งเสริมสุขภาพ ศูนย์อนามัยที่ 5 จังหวัดราชบุรี โรงพยาบาลทองผาภูมิ โรงพยาบาลบางแพะ โรงพยาบาลนครชัยศรี โรงพยาบาลบ้านคา โรงพยาบาลเขาย้อย และโรงพยาบาลพระจอมเกล้า

หลังจากการออกแบบห้องทันตกรรมในระบบระบายอากาศห้องทันตกรรม ตามความต้องการของสถานพยาบาลเสร็จสิ้น ทางสถานพยาบาลนำแบบห้องทันตกรรมที่ได้รับไปปรับปรุงห้องทันตกรรมเดิมให้มีมาตรฐาน และสามารถรองรับผู้ป่วยในยุควิถีใหม่ยุคไวรัสโคโรนา 2019 อย่างมีประสิทธิภาพและมีความปลอดภัย

ผลลัพธ์ “ห้องทันตกรรมมีมาตรฐาน ปลอดภัยต่อผู้รับบริการและผู้ให้บริการ”

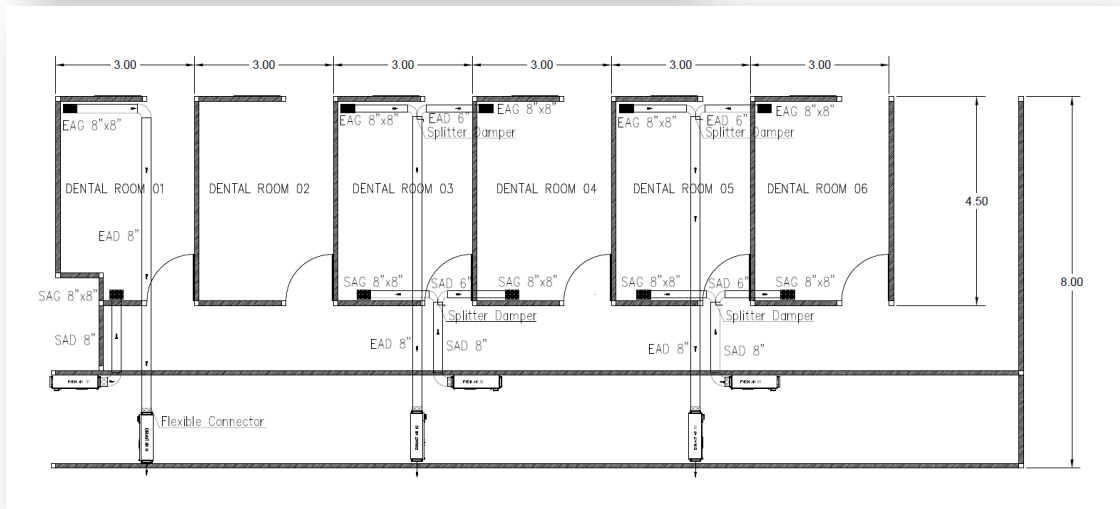

5. งานศูนย์เครื่องมือแพทย์ในโรงพยาบาล

- ❖ **ผลการดำเนินงาน** : การร่วมออกแบบห้องศูนย์เครื่องมือแพทย์ และจัดทำโปรแกรมบริหารจัดการเครื่องมือแพทย์และโปรแกรมสอบเทียบเครื่องมือ RMC ให้กับโรงพยาบาลบางสะพาน จังหวัดประจวบคีรีขันธ์

6. งานกำหนดคุณลักษณะ และการตรวจรับ

❖ **ผลการดำเนินงาน :** ดำเนินการกำหนดคุณลักษณะ และตรวจรับ จำนวน 31 รายการ
งบประมาณ จำนวน 42,731,918 บาท ดังตารางด้านล่างนี้

ที่	รายการ	หน่วยงาน	งบประมาณ
1	รถยนต์กระบะบรรทุกขนาด 1 คัน single-cab	โรงพยาบาลห้วยพู่	715,000
2	รถพยาบาล 10G	โรงพยาบาลบ้านโป่ง	2500000
3	เครื่องวิเคราะห์เครื่องช่วยหายใจ	โรงพยาบาลบางสะพาน	333,500
4	เครื่องวิเคราะห์ความปลอดภัยทางไฟฟ้าของเครื่องมือการแพทย์	โรงพยาบาลบางสะพาน	246,500
5	เครื่องกำเนิดไฟฟ้า 300kW	ศูนย์อนามัยที่ 5 ราชบุรี	3,021,680
6	รถยนต์กระบะบรรทุกขนาด 1 คัน	สำนักงานควบคุมโรคที่ 5	575,000
7	เครื่องเอกซเรย์ขนาดไม่น้อยกว่า 500 mA ชนิดแขวนเพดาน	โรงพยาบาลหลวงพ่อบึง	1,750,000
8	เครื่องกำเนิดไฟฟ้า400kW	โรงพยาบาลโพธาราม	3,748,188
9	เครื่องซักผ้า 50 ปอนด์	โรงพยาบาลหนองหญ้าปล้อง	268,000
10	ตู้ปลอดเชื้อ Biological Safety Cabinet (Class II)	โรงพยาบาลหนองหญ้าปล้อง	144,450
11	หม้อแช่พาราฟิน	โรงพยาบาลหนองหญ้าปล้อง	108,000
12	ซ่อมมอเตอร์ระบบน้ำเย็น	โรงพยาบาลพระจอมเกล้า	110,000
13	เปลี่ยนคอมเพรสเซอร์ Chiller อาคาร200ปี	โรงพยาบาลพระจอมเกล้า	145,000
14	หุ้มฉนวน Evap อาคาร 200ปี	โรงพยาบาลพระจอมเกล้า	150,000
15	พัฒนาระบบสื่อสารศูนย์รับแจ้งเหตุและสั่งการ	โรงพยาบาลพระจอมเกล้า	244,000
16	ตู้สาขาโทรศัพท์ไอพี 300 เบอร์	โรงพยาบาลพระจอมเกล้า	441,500
17	รถตู้ไม่เกิน11 ที่นั่ง	โรงพยาบาลพระจอมเกล้า	1,700,000
18	ลิฟท์โดยสารพร้อมติดตั้ง	วิทยาลัยพยาบาลจักษกริรัช	2,000,000
19	เปลี่ยนสลิ้ง-เมนซีฟ ลิฟท์อาคาร 200 ปี	โรงพยาบาลพระจอมเกล้า	258,000
20	ออกซิเจนเหลวทางการแพทย์	โรงพยาบาลโพธาราม	1,580,000
21	เครื่องกำเนิดไฟฟ้า200kW	โรงพยาบาลสมเด็จพระยุพราชจอมบึง	1,983,000
22	ตู้สาขาโทรศัพท์ไอพี	โรงพยาบาลกระทุ่มแบน	1,594,300
23	เครื่องให้การรักษาด้วยคลื่นกระแทก Radial Shockwave Therapy	โรงพยาบาลหนองหญ้าปล้อง	900, 000
24	รถกระบะ 1 คัน ดับเบิลแคป (ดีเซล) พร้อมหลังคาไฟเบอร์-Auto	รพสต.พงสวาย	886,400

25	รถกระบะ 1 คัน ดับเบิลแคป (ดีเซล)พร้อม หลังคาไฟเบอร์-Auto	รพสต.คิ่งน้ำวน	886,400
26	ระบบผลิตน้ำ	โรงพยาบาลกระทุ่มแบน	8,000,000
27	เครื่องกำเนิดไฟฟ้า300kW	โรงพยาบาลทับสะแก	1,819,000
28	เครื่องกำเนิดไฟฟ้า300kW	โรงพยาบาลสามร้อยยอด	1,819,000
29	รถตู้ไม่เกิน7 ที่นั่ง	โรงพยาบาลดำเนินสะดวก	2,100,000
30	เครื่องซักผ้า ความร้อนไฟฟ้า125 ปอนด์	โรงพยาบาลบางเลน	805,000
31	รถตู้ไม่เกิน11 ที่นั่ง	โรงพยาบาลดอนตูม	1,900,000
รวม	31 รายการ		42,731,918

4. งานด้านเทคโนโลยีสารสนเทศ

ผลการดำเนินงาน : การสนับสนุนด้านเทคโนโลยีสารสนเทศ และจัดทำประชาสัมพันธ์ของ
หน่วยงานต่างๆ ดังตารางด้านล่างนี้

ที่	รายการ	จำนวน	หน่วยนับ
1	สำรวจข้อมูลแอป ๓ หมอ	23	เรื่อง
2	ปรับปรุงและอัปเดตเว็บไซต์	10	เรื่อง
3	แก้ไขข้อมูลริชเมนู LINE OA ใส่ใจ สูงวัย ศบส.๕	1	เรื่อง
4	อัปเดต VDO ข่าวประชาสัมพันธ์ TV หน้าศูนย์ฯ	2	เรื่อง
5	จัดทำแบบคำถามระบบตอบกลับอัตโนมัติ	35	เรื่อง
6	สำรวจแบตเตอรี่เครื่องสำรองไฟ UPS ประจำ ๒ ปี	1	เรื่อง
7	สำรวจครุภัณฑ์คอมพิวเตอร์	1	เรื่อง
8	จัดทำโครงสร้างของบุคลากรในเว็บไซต์	1	เรื่อง
9	โปรแกรม Sinfrom เวอร์ชันใหม่ให้คอมพิวเตอร์	1	เรื่อง
10	สำรวจและถ่ายรูปลงสภาพภายในของห้อง Server	1	เรื่อง
11	การใช้ห้องประชุม VDO conference /webex/zoom	165	เรื่อง/ครั้ง
12	จัดทำสื่อประชาสัมพันธ์	23	คลิป
13	จัดทำ One pa cg ข่าวประชาสัมพันธ์	237	เรื่อง
14	จัดทำระบบการร้องเรียนผ่านทางเว็บไซต์	1	เรื่อง



ด้านมาตรฐานอาคารและ สภาพแวดล้อม



□ ด้านมาตรฐานอาคารและสภาพแวดล้อม

การดำเนินงานส่งเสริม สนับสนุน ให้คำปรึกษาทางวิชาการ วิชาชีพ สถาปัตยกรรม วิศวกรรมด้านอาคารที่สอดคล้องกับกฎที่เกี่ยวข้องแก่หน่วยบริการสุขภาพ และหน่วยงานสังกัดกระทรวงสาธารณสุข นำแบบมาตรฐานด้านอาคารและสภาพแวดล้อมสาธารณสุขไปใช้ ดำเนินงาน ออกแบบอาคาร ตรวจสอบอาคาร ควบคุมงานก่อสร้างหน่วยงานบริการสุขภาพ และหน่วยงานกลุ่มเป้าหมายให้เป็นไปตามมาตรฐาน ควบคุม กำกับ ติดตาม ประเมินผล ศึกษา วิเคราะห์ วิจัย พัฒนาการดำเนินงาน ร่วมประเมินผลการใช้มาตรฐาน เทคโนโลยี ด้านอาคารและสภาพแวดล้อมสาธารณสุขในพื้นที่กับหน่วยงานที่เกี่ยวข้อง ถ่ายทอดองค์ความรู้ มาตรฐาน เทคโนโลยี นวัตกรรมด้านอาคารและสภาพแวดล้อม สาธารณสุขแก่หน่วยบริการ และหน่วยงานในสังกัดกระทรวงสาธารณสุข ดำเนินการตรวจวิศวกรรมความปลอดภัยในหน่วยบริการสุขภาพ สร้าง พัฒนา เครือข่ายด้านอาคารและสภาพแวดล้อมสาธารณสุข ประสานและดำเนินการเกี่ยวกับงานด้านมาตรฐานอาคาร และสภาพแวดล้อมสาธารณสุขร่วมกับเขตบริการสุขภาพของกระทรวงสาธารณสุข หน่วยงานอื่น และภาคเอกชนที่เกี่ยวข้อง

□ การดำเนินงาน ด้านมาตรฐานอาคารและสภาพแวดล้อม มีดังนี้

- 1) การส่งเสริมมาตรฐานวิศวกรรมความปลอดภัยและสภาพแวดล้อมของสถานบริการสุขภาพ โดยทีมงานออกไปปฏิบัติงานให้กับโรงพยาบาลในเขตสุขภาพที่ 5 ภายใต้โครงการส่งเสริม พัฒนามาตรฐานระบบบริการสุขภาพ และวิศวกรรมการแพทย์ ประจำปีงบประมาณ 2565
- 2) ด้านเครื่องกล การสำรวจ ตรวจสอบ ออกแบบ ระบบระบายอากาศ และการตรวจรับ
- 3) ด้านสิ่งแวดล้อม การสำรวจ ทดสอบ ตรวจสอบ ระบบบำบัดน้ำเสีย การกำหนดราคากลางการระบบน้ำประปา และการจัดทำรายงานการประเมินผลกระทบสิ่งแวดล้อม
- 4) ด้านไฟฟ้า การสำรวจ ตรวจสอบ ปรับปรุง และให้คำแนะนำ
- 5) งานอำนวยการก่อสร้าง
- 6) การปฏิบัติงานร่วมกับกองแบบแผน

1. การตรวจสอบวิศวกรรมความปลอดภัยในโรงพยาบาล

ตารางที่ 1.1 ส่งเสริม พัฒนามาตรฐานระบบบริการสุขภาพด้านวิศวกรรมความปลอดภัย อาคารและสภาพแวดล้อม โดยทีมงานออกปฏิบัติงานให้กับโรงพยาบาล
ในเขตสุขภาพที่ 5 (ระบบไฟฟ้า, ระบบเคลื่อนย้ายและขนส่ง ,ระบบอัคคีภัย ,ระบบปรับอากาศ ,ระบบก๊าซทางการแพทย์ ,ระบบไอน้ำ ,ระบบสุขาภิบาล)

ลำดับ	โรงพยาบาล	จังหวัด	จำนวนเตียง	จำนวนระบบ ที่ตรวจ	ค่าใช้จ่ายโรงพยาบาล	ใช้งบประมาณ สำนักงาน
1	สังฆราชองค์ที่ 19	กาญจนบุรี	143	7	33,000.00	10,770
2	ด่านมะขามเตี้ย	กาญจนบุรี	56	7	15,000.00	
3	เลาขวัญ	กาญจนบุรี	39	7	15,000.00	9,820
4	ห้วยกระเจา	กาญจนบุรี	30	7	10,000.00	
5	สังขละบุรี	กาญจนบุรี	58	7	15,000.00	10,820
6	ไทรโยค	กาญจนบุรี	58	7	15,000.00	
7	เจ้าคุณไพบูลย์	กาญจนบุรี	60	7	15,000.00	5,160
8	บ่อพลอย	กาญจนบุรี	70	7	20,000.00	5,660
9	มะการักษ์	กาญจนบุรี	354	7	39,000.00	7,560
10	นครชัยศรี	นครปฐม	60	7	15,000.00	7,720
11	บางเลน	นครปฐม	79	7	20,000.00	
12	ดอนตูม	นครปฐม	38	7	15,000.00	3,160
13	สามชุก	สุพรรณบุรี	60	7	15,000.00	7,240
14	สมเด็จพระสังฆราชองค์ที่ 17	สุพรรณบุรี	262	7	30,000.00	7,960
15	อัมพวา	สมุทรสงคราม	36	7	15,000.00	7,720
16	นากาลัย	สมุทรสงคราม	78	7	20,000.00	
17	สวนผึ้ง	ราชบุรี	60	7	15,000.00	1,460

ลำดับ	โรงพยาบาล	จังหวัด	จำนวนเตียง	จำนวนระบบ ที่ตรวจ	ค่าใช้จ่ายโรงพยาบาล	ใช้งบประมาณ สำนักงาน
18	พระจอมเกล้า	เพชรบุรี	439	7	36,000.00	11,580
19	ท่าช้าง	เพชรบุรี	74	7	20,000.00	
20	สามพราน	นครปฐม	136	7	33,000.00	7,720
21	หลวงพ่อบึง	นครปฐม	30	7	10,000.00	
22	ค่ายภารุรังษี	ราชบุรี	30	7	10,000.00	0
23	จอมบึง	ราชบุรี	30	7	10,000.00	980
24	บ้านโป่ง	ราชบุรี	358	7	42,000.00	2,660
25	ปากท่อ	ราชบุรี	73	7	20,000.00	980
26	ราชบุรี	ราชบุรี	855	7	30,000.00	0
27	ค่ายธนะรัชต์	ประจวบฯ	90	7	20,000.00	9,620
28	ปราณบุรี	ประจวบฯ	66	7	15,000.00	
29	บางสะพานน้อย	ประจวบฯ	30	7	10,000.00	10,820
30	บางสะพาน	ประจวบฯ	156	7	30,000.00	
31	กุยบุรี	ประจวบฯ	30	7	10,000.00	5,560
32	ประจวบคีรีขันธ์	ประจวบฯ	278	7	42,000.00	9,520
33	กระทุ่มแบน	สมุทรสาคร	287	7	45,000.00	7,960
34	ด่านช้าง	สุพรรณบุรี	90	7	20,000.00	5460
35	หนองหญ้าปล้อง	เพชรบุรี	30	7	10,000.00	3160
	รวม				735,000.00	161,070.00

หมายเหตุ ตรวจสอบวิศวกรรมปลอดภัย โรงพยาบาลให้ครอบคลุม 7 ระบบ (ระบบไฟฟ้า ,ระบบเคลื่อนย้ายและขนส่ง ,ระบบอค์คีภัย ,ระบบปรับอากาศ ,ระบบก๊าซทางการแพทย์ ,ระบบไอน้ำ ,ระบบสุขาภิบาล) ทั้งนี้ โรงพยาบาลบางแห่งที่ไม่มีระบบเคลื่อนย้ายและขนส่ง (ลิฟต์) ทำให้ไม่สามารถตรวจครบถ้วนทั้ง 7 ระบบได้

2) ด้านเครื่องกล การสำรวจ ตรวจสอบ ออกแบบ ระบบระบายอากาศ และการตรวจรับ

❖ ผลการดำเนินงาน ดังตารางด้านล่างนี้

ลำดับ	ชื่อสถานรับบริการ	การดำเนินงาน
1	โรงพยาบาลบ้านลาด	คณะกรรมการตรวจรับพัสดุ โครงการจ้างติดตั้งระบบก๊าซทางการแพทย์ อาคารผู้ป่วยใน
2	โรงพยาบาลกระทุ่มแบน	1) ตรวจรับจ้างเหมาติดตั้งระบบระบายอากาศห้องความดันลบ 2) ประชุมกรรมการพิจารณาตรวจสอบคุณสมบัติของผู้ยื่นเสนอราคาตามหลักเกณฑ์ที่กำหนดในประกาศ และเอกสารประกวดราคาฯ งานก่อสร้างห้องผู้ป่วยหนักห้อง และห้องแยกผู้ป่วยติดเชื้อ 2 ห้องฯ
3	โรงพยาบาลพระจอมเกล้า	1) การตรวจรับพัสดุงานจ้างปรับปรุงระบบปรับอากาศสำหรับงานทันตกรรมปลอดเชื้อ 2) คณะกรรมการกำหนดราคากลาง งานปรับปรุงห้องระบบระบายอากาศ Negative pressure สำหรับหอผู้ป่วยวิกฤตทั่วไป 3) คณะกรรมการตรวจรับงานจ้างเหมาซ่อมแซมครุภัณฑ์สำนักงาน รายการซ่อมแซมเครื่องปรับอากาศระบบซิลเลอร์ประจำอาคาร 200 ปี (อุบัติเหตุและฉุกเฉิน)
4	โรงพยาบาลเจ็ดเสมียน	1) คณะกรรมการตรวจรับและผู้ควบคุมงาน ตรวจรับงานจ้างติดตั้งระบบก๊าซทางการแพทย์ 2) ทดสอบระบบระบายอากาศอากาศในห้องทันตกรรม
5	โรงพยาบาลปากท่อ	ทดสอบระบบระบายอากาศห้องทันตกรรม 2 ครั้ง
6	โรงพยาบาลนครชัยศรี	1) ตรวจรับระบบระบายอากาศ 2) ทดสอบระบบระบายอากาศห้องล้างตัวและออกแบบห้องคลอระบบ Negative Pressure
7	โรงพยาบาลบางเลน	สำรวจสถานที่ติดตั้งเต็นท์พักผู้ป่วยนอนพักรักษาและดูทิศทางการระบายอากาศ
11	โรงพยาบาลปรานบุรี	ให้คำปรึกษาการปรับปรุงระบบระบายอากาศในห้องทันตกรรมและ Cohort Ward ให้ได้ตามเกณฑ์มาตรฐานอย่างเหมาะสม
12	โรงพยาบาลบางแพ	1) สนับสนุนและตรวจสอบประเมินระบบอากาศห้องทันตกรรม 2) เข้าตรวจสอบประเมินระบบอากาศอาคารผู้ป่วยใน
13	โรงพยาบาลนครท่าฉลอม	ตรวจสอบมาตรฐานห้องผ่าตัด

ลำดับ	ชื่อสถานรับบริการ	การดำเนินงาน
14	โรงพยาบาลสมุทรสาคร	ตรวจวัดค่าความชื้นสัมพัทธ์ในห้องเก็บวัสดุอุปกรณ์ของกลุ่มงาน เทคนิคการแพทย์และพยาธิวิทยาคลินิก และ ร่วมเป็นที่ปรึกษา ค้นหาสาเหตุปัญหา
15	ศูนย์อนามัยที่ ๕	ตรวจสอบห้องแยกโรคผู้ป่วย COVID-19
16	โรงพยาบาลเขาย้อย	ตรวจรับงานจ้างปรับปรุงระบบระบายอากาศห้องทันตกรรม
17	วิทยาลัยพยาบาลบรมราชชนนี จักรีรัช สถาบันบรมราชชนก จังหวัดราชบุรี	สำรวจการติดตั้งลิฟท์โดยสารที่วิทยาลัยพยาบาลบรมราชชนนี
รวม	17 แห่ง	

3) ด้านสิ่งแวดล้อม การสำรวจ ทดสอบ ตรวจสอบ ระบบบำบัดน้ำเสีย การกำหนดราคากลาง และการจัดทำ รายงานการประเมินผลกระทบสิ่งแวดล้อม

❖ ผลการดำเนินงาน มีดังนี้

- 1) ตรวจสอบการทำงาน ทดสอบระบบบำบัดน้ำเสีย เพื่อแก้ไขปรับปรุง ระบบ ณ โรงพยาบาลนครชัยศรี
- 2) ตรวจสอบความพร้อมของระบบบำบัดน้ำเสีย เพื่อรองรับการให้บริการ ฟอกเลือดด้วยเครื่องไตเทียม ณ โรงพยาบาลโพธาราม
- 3) สำรวจและออกแบบระบบน้ำประปาภายในโรงพยาบาลบ้านคา ให้มีความเหมาะสม สำหรับนำมาใช้อุปโภคบริโภค
- 4) ส่งเสริมพัฒนาระบบสุขภาพสิ่งแวดล้อม อาชีวอนามัยและความปลอดภัยในหน่วยบริการสุขภาพและให้คำแนะนำทางวิชาการ ตลอดจน แนวทาง ขั้นตอน และกระบวนการในการปรับปรุงแก้ไขระบบบำบัดน้ำเสีย
- 5) กรรมการตรวจรับพัสดุงานจ้างที่ปรึกษา จัดทำรายงานประเมินผลกระทบสิ่งแวดล้อม โรงพยาบาลมะการักษ์
- 6) กำหนดรายละเอียดคุณลักษณะเฉพาะและราคากลาง จัดจ้างปรับปรุง ระบบบำบัดน้ำเสียขนาด 100 ลูกบาศก์เมตรต่อวัน โรงพยาบาลชะอำ
- 7) ดำเนินการตรวจสอบและออกแบบปรับปรุงระบบบำบัดน้ำเสีย เพื่อให้เป็นไปตามมาตรฐานคุณภาพน้ำทิ้ง โรงพยาบาลบ้านคา
- 8) ดำเนินการร่วมสำรวจระบบบำบัดน้ำเสีย ณ โรงพยาบาลพระจอมเกล้า

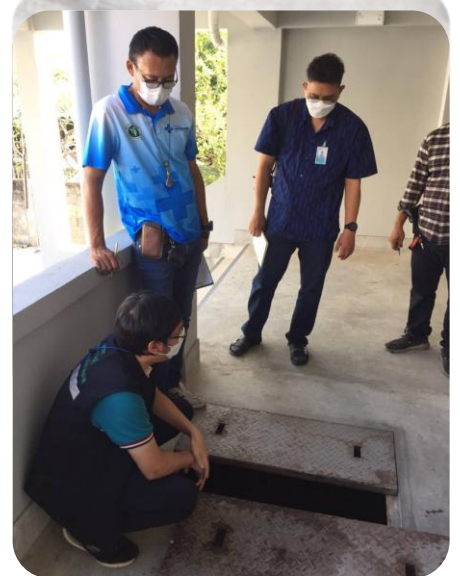

4) ด้านไฟฟ้า การสำรวจ ตรวจสอบ ปรับปรุง และให้คำแนะนำ

❖ ผลการดำเนินงาน ดังตารางด้านล่างนี้

ลำดับ	ชื่อสถานรับบริการ	การดำเนินงาน
1	ศูนย์อนามัยที่ 5	1) สำรวจการติดตั้งเครื่องกำเนิดไฟฟ้า 2) ประกวดราคาซื้อเครื่องกำเนิดไฟฟ้า ขนาดไม่น้อยกว่า 300 กิโลวัตต์
2	โรงพยาบาลหลวงพ่อบึง	งานปรับปรุงโรงเรือนอาคารเครื่องกำเนิดไฟฟ้า
3	โรงพยาบาลดำเนินสะดวก	ปรับปรุงระบบเสาและสายไฟฟ้าแรงสูง ขนาด 22 KV
4	โรงพยาบาลเจ็ดเสมียน	ตรวจสอบระบบไฟฟ้าในโรงพยาบาล
5	วิทยาลัยพยาบาลบรมราชชนนีนี จักรีรัช สถาบันบรมราชชนก จังหวัดราชบุรี	ตรวจสอบหุ่นฝึกปฏิบัติการพยาบาลขั้นสูง(SIM MAN) ที่เกิดการชำรุดไม่สามารถใช้งานได้
6	โรงพยาบาลแก่งกระจาน	ประมาณการเดินสายไฟฟ้าเมนอาคารทันตกรรม
7	โรงพยาบาลสมเด็จพระยุพราช จอมบึง	1) สำรวจพื้นที่ตรวจสอบระบบไฟฟ้าและสถานที่เพื่อติดตั้งเครื่องกำเนิดไฟฟ้า สำหรับอาคารผู้ป่วยนอก 2) พิจารณาผลการประกวดราคาซื้อเครื่องกำเนิดไฟฟ้าขนาด 200 กิโลวัตต์ที่โรงพยาบาล
8	โรงพยาบาลทับสะแก	สำรวจการติดตั้งเครื่องกำเนิดไฟฟ้า
9	โรงพยาบาลปราณบุรี	
10	โรงพยาบาลด่านช้าง	
11	โรงพยาบาลศรีประจันต์	
12	โรงพยาบาลพุทธมณฑล	
13	โรงพยาบาลกระทุ่มแบน	พิจารณาผลการประกวดราคาจ้างเหมาติดตั้งตู้สาขาโทรศัพท์พร้อมระบบตอบรับอัตโนมัติ 2 ครั้ง
รวม	13 แห่ง	

5) งานอำนวยการก่อสร้าง

❖ ผลการดำเนินงาน ดังตารางด้านล่างนี้

ลำดับ	ชื่อสถานรับบริการ	การดำเนินงาน
1	สำนักงานป้องกันควบคุมโรคที่ 5 จังหวัดราชบุรี	๑) จัดทำร่างแผนปรับปรุงอาคารสถานที่และภูมิทัศน์ของหน่วยงาน 2) จัดทำ (ร่าง) Master Plan แผนการก่อสร้างอาคารสถานที่และภูมิทัศน์ ระยะ ๕ ปี (พ.ศ. ๒๕๖๖ - พ.ศ. ๒๕๗๐) 3) ออกแบบงานปรับปรุงพื้นที่ก่อสร้างเคาน์เตอร์รับส่งตรวจ 4) สำรองจัดเก็บข้อมูลมาดำเนินการประเมินราคาหรือถอนและจำหน่ายสิ่งปลูกสร้าง
2	ศูนย์วิทยาศาสตร์การแพทย์ที่ ๕ สมุทรสงคราม	สำรวจและออกแบบเพื่อประมาณการราคางานก่อสร้างปรับปรุงซ่อมแซมบ้านพักข้าราชการ
3	โรงพยาบาลพระจอมเกล้า	คณะกรรมการพิจารณาผลการประกวดราคาอิเล็กทรอนิกส์งานจ้างปรับปรุงพื้นที่กันซึมผนังอาคาร ๙ ชั้นภายนอก
4	โรงพยาบาลโพธาราม	คณะกรรมการตรวจรับพัสดุอาคารพักเจ้าหน้าที่ ๗ ชั้น ๙๖ ห้อง
5	โรงพยาบาลเขาย้อย	๑) สำรวจโครงสร้างอาคารที่จะติดตั้งระบบผลิตไฟฟ้าพลังงานแสงอาทิตย์ 2) สำรวจและออกแบบปรับปรุงหลังคาอาคารผู้ป่วยนอก 3) สำรวจและออกแบบปรับปรุงหลังคาอาคารผู้ป่วยนอกตามโครงการผลิตไฟฟ้าจากพลังงานหมุนเวียนแบบมุ่งเป้า 4) ปรับแบบงานปรับปรุงเส้นทางจราจร
6	ศูนย์สุขภาพจิตที่ ๕	คณะกรรมการจัดทำแบบรูปรายการงานก่อสร้างและราคาท้องถิ่น
7	โรงพยาบาลสวนผึ้ง	ตรวจประเมินโครงสร้างอาคาร
8	โรงพยาบาลสมเด็จพระยุพราชจอมบึง	ประชุมคณะกรรมการตรวจรับพัสดุงานก่อสร้างอาคารผู้ป่วยนอก ๓ ชั้น ๓ ครั้ง
9	โรงพยาบาลพุทธมณฑล	๑) ตรวจประเมินและให้คำแนะนำในการก่อสร้างพร้อมตรวจสอบมาตรฐานอาคารและสภาพแวดล้อม ๒) ตรวจสอบสภาพอาคาร และระบบไฟฟ้า สายระบบสื่อสารภายในโรงพยาบาลพร้อมกำหนดแบบรูปรายการและประมาณราคา

ลำดับ	ชื่อสถานรับบริการ	การดำเนินงาน
10	โรงพยาบาลสวนผึ้ง	ออกแบบปรับปรุงโครงหลังคาอาคารศิริทวี เพื่อป้องกันการรั่วซึม
11	โรงพยาบาลบ้านคา	๑) คณะกรรมการกำหนดราคากลางในการดำเนินการปรับปรุงหลังคา ๒) ออกแบบและประเมินราคางานก่อสร้างหลังคาระหว่างอาคารของงานหน่วยจ่ายกลาง และประชุมคณะกรรมการพิจารณาผลการประกวดราคาอิเล็กทรอนิกส์
12	โรงพยาบาลพระจอมเกล้า	งานจ้างปรับปรุงพื้นที่กันซึมผนังอาคาร ๙ ชั้น
13	โรงพยาบาลกระทุ่มแบน	๑) ประชุมพิจารณา Shop Drawing และขอใช้วัสดุโครงการจ้างก่อสร้างห้องผู้ป่วยหนักทั่วไป ๑๑ ห้อง และห้องแยกผู้ป่วยติดเชื้อ ๒ ห้อง ๒) ตรวจสอบสภาพอาคาร และระบบไฟฟ้า สายระบบสื่อสารภายในโรงพยาบาลพร้อมกำหนดแบบรูปรายการและประมาณราคา ๓) สำรวจพื้นที่งานก่อสร้างอาคารคลังยาและพัสดุ
14	ศูนย์ควบคุมโรคติดต่อ นำโดยแมลงที่ ๕.๑ จังหวัดกาญจนบุรี	ประเมินราคาและออกแบบงานก่อสร้างรั้ว คสล.
รวม	15 แห่ง	

ภาพการดำเนินงานด้านมาตรฐาน อาคารและสภาพแวดล้อม

การดำเนินงานตามภารกิจของหน่วยงานให้บรรลุผลสัมฤทธิ์ ได้อย่างมีประสิทธิภาพและประสิทธิผล ตอบสนองต่อผู้รับบริการอย่างแท้จริง





ด้านมาตรฐานวิศวกรรมการแพทย์



□ ด้านมาตรฐานวิศวกรรมการแพทย์

มาตรฐานวิศวกรรมการแพทย์ มีบทบาทในการส่งเสริม พัฒนา มาตรฐานระบบบริการสุขภาพ ด้านทดสอบเทียบเครื่องมือแพทย์ให้กับสถานบริการสุขภาพภาครัฐ ภาคเอกชน ในเขตสุขภาพที่ 5 และการตอบโต้ภาวะฉุกเฉินด้านระบบบริการสุขภาพ โดยมีแผนงาน/โครงการ โครงการส่งเสริม พัฒนามาตรฐานระบบบริการสุขภาพ และวิศวกรรมการแพทย์ ประจำปีงบประมาณ 2565 ดังนี้

□ การดำเนินงาน

การส่งเสริม พัฒนามาตรฐานระบบสนับสนุนบริการสุขภาพด้านเครื่องมือแพทย์ โดยทีมงานออกไปปฏิบัติงานให้กับโรงพยาบาล ในเขตสุขภาพที่ 5 ประจำปีงบประมาณ 2565 เพื่อให้ได้คุณภาพตาม มาตรฐานระบบ บริการสุขภาพด้านวิศวกรรมการแพทย์

□ ผลการดำเนินงาน

การส่งเสริม พัฒนามาตรฐานระบบสนับสนุนบริการสุขภาพด้านเครื่องมือแพทย์ โดยทีมงานออกไปปฏิบัติงานให้กับโรงพยาบาล ในเขตสุขภาพที่ 5 ประจำปีงบประมาณ 2565 เพื่อให้ได้คุณภาพตาม มาตรฐานระบบบริการสุขภาพด้านวิศวกรรมการแพทย์ ภายใต้อสถานพยาบาลภาครัฐ จำนวน 48 แห่ง ดังตารางด้านล่างนี้

ตาราง ผลการลงพื้นที่ส่งเสริม พัฒนามาตรฐานระบบสนับสนุนบริการสุขภาพด้านเครื่องมือแพทย์ ดังนี้

ลำดับ	ชื่อโรงพยาบาล/จังหวัด	ประเภท	จำนวนเครื่องมือแพทย์															
			1 เครื่องกระตุ้นหัวใจ		2 เครื่องดมยาสลบ		3 เครื่องช่วยหายใจ		4 ตู้อบเด็กทารก ฯ		5 เครื่องควบคุมการให้สารละลายฯ		6 เครื่องจี้ตัดด้วยไฟฟ้า		7 เครื่องเฝ้าระวังและติดตามสัญญาณชีพ		8.เครื่องมือชนิดอื่น ๆ	
			ผ่าน	ไม่ผ่าน	ผ่าน	ไม่ผ่าน	ผ่าน	ไม่ผ่าน	ผ่าน	ไม่ผ่าน	ผ่าน	ไม่ผ่าน	ผ่าน	ไม่ผ่าน	ผ่าน	ไม่ผ่าน	ผ่าน	ไม่ผ่าน
1	ห้องผู้ป่วยปล้อง จ.เพชรบุรี	F2	4				3				8	1	2		7		277	
2	จันทร์เบกษา จ.นครปฐม	กลาโหม	10		4		17		6		29		3		19		206	
3	อัมพวา จ.สมุทรสงคราม	F2	13				2				20		2		8		.	
4	สามร้อยยอด จ.ประจวบคีรีขันธ์	F2	7		1		7		1		32		2		12		189	
5	กุยบุรี จ.ประจวบคีรีขันธ์	F2	5				5		2		19		1		7		183	
6	เดิมบางนางบวช จ.สุพรรณบุรี	M2	9		1		19		1		52		5		27		421	
7	บางปลาม้า จ.สุพรรณบุรี	F2	10				10		1		21		2		14		254	
8	ชะอำ จ.เพชรบุรี	F1	14		3		16		5		70		2		34		353	
9	ห้วยกระเจาเฉลิมพระเกียรติฯ จ.กาญจนบุรี	F2	8						1		11		2		10		283	
10	เลาขวัญ จ.กาญจนบุรี	F2	7				7		2		23		2		9		409	
11	สามชุก จ.สุพรรณบุรี	F2	6		1		8		2		21		3		50		275	
12	สวนผึ้ง จ.ราชบุรี	F2	16				8		3		12		4		11		368	
13	บ่อพลอย จ.กาญจนบุรี	F1	6		1		4		2		24		2		12		162	
14	ดอนเจดีย์ จ.สุพรรณบุรี	F2	14		1		15		1		33		3		18		502	
15	แก่งกระจาน จ.เพชรบุรี	F2	7				4		1		25		1		8		201	
16	สมเด็จพระพุทธเลิศหล้า	S	36		7		76		6		127		10		80		338	
17	เขาย้อย(สสอ.) จ.เพชรบุรี	F1	3														256	
18	นากลาง จ.สมุทรสงคราม	F1	6		2		5		1		19		7		18		462	

ลำดับ	ชื่อโรงพยาบาล/จังหวัด	ประเภท	จำนวนเครื่องมือแพทย์														8.เครื่องมือชนิดอื่น ๆ	
			1 เครื่องกระตุ้นหัวใจ		2 เครื่องดมยาสลบ		3 เครื่องช่วยหายใจ		4 ตู้อบเด็กทารก ฯ		5 เครื่องควบคุมการให้สารละลายฯ		6 เครื่องฉีดยาตัดด้วยไฟฟ้า		7 เครื่องเฝ้าระวังและติดตามสัญญาณชีพ			
			ผ่าน	ไม่ผ่าน	ผ่าน	ไม่ผ่าน	ผ่าน	ไม่ผ่าน	ผ่าน	ไม่ผ่าน	ผ่าน	ไม่ผ่าน	ผ่าน	ไม่ผ่าน	ผ่าน	ไม่ผ่าน	ผ่าน	ไม่ผ่าน
19	อุททอง จ.สุพรรณบุรี	M2	14		1		13		9		54		3		40		452	
20	ด่านมะขามเตี้ย จ.กาญจนบุรี	F2	7				3		2		19		1		7		257	
21	บางสะพาน จ.ประจวบคีรีขันธ์	M2	10		3		21		5				7				51	
22	ไทรโยค จ.กาญจนบุรี	F2	6				5		3		20		1		14		309	
23	ท่ากระดาน จ.กาญจนบุรี	F2	8				3		3		12		1		7		361	
24	สังขละบุรี จ.กาญจนบุรี	F2	8	2	1		13		2		29		3		10		215	
25	บ้านโป่ง จ.ราชบุรี	S	23		10		73		11		129		11		87		54	
26	ประจวบฯ จ.ประจวบคีรีขันธ์	S	22		1		28		12		148		9	1	55		730	
27	ศูนย์อนามัยที่ 5 จ.ราชบุรี	อนามัย	3		2		12	1	12		36		1		12		260	
28	สมเด็จพระยุพราชจอมบึง จ.ราชบุรี	F2	14		1		6		3		50		2		11		353	
29	หนองปรือ จ.กาญจนบุรี	F2	5				3		3		9	1			5		256	
30	ศรีประจันต์ จ.สุพรรณบุรี	F2	10	2	2		14		1		49	4	3		26		654	
31	ทับสะแก จ.ประจวบคีรีขันธ์	F2	14	1	1		6		1	1	30		1		13		451	

ลำดับ	ชื่อโรงพยาบาล/จังหวัด	ประเภท	จำนวนเครื่องมือแพทย์														8.เครื่องมือชนิดอื่น ๆ	
			1 เครื่องกระตุ้นหัวใจ		2 เครื่องดมยาสลบ		3 เครื่องช่วยหายใจ		4 ตู้อบเด็กทารก ฯ		5 เครื่องควบคุมการให้สารละลาย ฯ		6 เครื่องจี้ตัดด้วยไฟฟ้า		7 เครื่องเฝ้าระวังและติดตามสัญญาณชีพ			
			ผ่าน	ไม่ผ่าน	ผ่าน	ไม่ผ่าน	ผ่าน	ไม่ผ่าน	ผ่าน	ไม่ผ่าน	ผ่าน	ไม่ผ่าน	ผ่าน	ไม่ผ่าน	ผ่าน	ไม่ผ่าน	ผ่าน	ไม่ผ่าน
32	มะการักษ์ จ.กาญจนบุรี	M1	19		10		26		4		129	1	5		114		264	
33	บ้านลาด จ.เพชรบุรี	F2	6		1		1				17		2		11	1	556	
34	บ้านแหลม จ.เพชรบุรี	F2	5	1			7				18	1	1		7		507	
35	เจ้าคุณไพบูลย์ฯ จ.กาญจนบุรี	F2	17				6		1		23		2		4		605	
36	บางเลน จ.นครปฐม	F1	9				2	1	1		15	2	1		3		234	
37	ปราณบุรี จ.ประจวบคีรีขันธ์	F2	10	2	1		8		1	1	25		2		16	1	463	
38	รพ.บางสะพานน้อย จ.ประจวบคีรีขันธ์	F2	3		1		5		1		10		2		6		49	
39	สถาบันกัลยาณ์ราชนครินทร์ จ.กรุงเทพฯ		7	1			2				4				28		387	
40	สมเด็จพระสังฆราชองค์ที่ 17 จ.สุพรรณบุรี	M2	18		4		51	3	8		65	5	7		74		785	
41	รพ.หลวงพ่อบึง จ.นครปฐม	F2	5				4				12	1	1		7		293	
42	รพ.หนองหญ้าไซ จ.สุพรรณบุรี	F2	11				13		2		33	3	2		25		360	

ลำดับ	ชื่อโรงพยาบาล/จังหวัด	ประเภท	จำนวนเครื่องมือแพทย์														8.เครื่องมือชนิดอื่น ๆ	
			1 เครื่องกระตุ้นหัวใจ		2 เครื่องดมยาสลบ		3 เครื่องช่วยหายใจ		4 ตู้อบเด็กทารก ฯ		5 เครื่องควบคุมการให้สารละลายต่างๆ		6 เครื่องจี้ตัดด้วยไฟฟ้า		7 เครื่องเฝ้าระวังและติดตามสัญญาณชีพ			
			ผ่าน	ไม่ผ่าน	ผ่าน	ไม่ผ่าน	ผ่าน	ไม่ผ่าน	ผ่าน	ไม่ผ่าน	ผ่าน	ไม่ผ่าน	ผ่าน	ไม่ผ่าน	ผ่าน	ไม่ผ่าน	ผ่าน	ไม่ผ่าน
43	กระทุ่มแบน จ.สมุทรสาคร	M1	15		7		40	5	10		143	1	6		116		695	
44	ด่านช้าง จ.สุพรรณบุรี	F1	15		4		17		8		75		2		37		623	
45	ทองผาภูมิ จ.กาญจนบุรี	M2	12		2		6		12		72		3		33		153	
46	สสอ.จอมบึง จ.ราชบุรี		16												8		527	
47	สถานพระบารมี จ.กาญจนบุรี	F2	4				1		2		6		1		4		184	
48	ปากท่อ จ.ราชบุรี	F2	11				6		2		44		3		13		430	
รวม	จำนวน 48 แห่ง		508	9	73		601	10	155	2	1,812	20	146	1	1,137	2	16,995	

☐ สรุปผลการดำเนินงาน

ดำเนินการสอบเทียบเครื่องมือแพทย์ จำนวน 48 แห่ง เครื่องมือที่ดำเนินการจำนวน 21,427 เครื่อง

- การใช้งบประมาณ ดังนี้
 - ❖ งบประมาณที่ใช้ในการดำเนินงาน(เงินบำรุง) จำนวน 777,820 บาท และใช้งบดำเนินงานในการดำเนินงาน จำนวน 153,040 บาท รวมทั้งสิ้น จำนวน 930,860 บาท
 - ❖ งบประมาณที่ได้รับ(เงินบำรุง) จำนวน 2,792,830 บาท

ภาพการดำเนินงาน ทดสอบ/สอบเทียบเครื่องมือ แพทย์



การดำเนินงานสอบเทียบเครื่องมือแพทย์ จำนวน 48 แห่ง
เพื่อให้ได้คุณภาพตามมาตรฐานระบบบริการสุขภาพด้านวิศวกรรม
การแพทย์ ประชาชนผู้มารับบริการมีความปลอดภัย





ด้านคุ้มครองผู้บริโภค ด้านระบบบริการสุขภาพ



□ ด้านคุ้มครองผู้บริโภคด้านระบบบริการสุขภาพ

มีบทบาทในการดำเนินการบังคับใช้กฎหมายที่อยู่ในความรับผิดชอบร่วมกับหน่วยงานที่เกี่ยวข้องในพื้นที่ ส่งเสริม สนับสนุน ควบคุม กำกับ คุณภาพมาตรฐานสถานพยาบาล และสถานประกอบการเพื่อสุขภาพในพื้นที่ตามมาตรฐาน และกฎหมายกำหนด ร่วมกับหน่วยงานที่เกี่ยวข้องดำเนินการเชิงรุกในพื้นที่ในเรื่องระบบการเฝ้าระวัง เตือนภัย ตามพระราชบัญญัติสถานพยาบาล พ.ร.บ.ว่าด้วยการประกอบโรคศิลปะ พ.ร.บ.สถานประกอบการเพื่อสุขภาพ และกฎหมายอื่นที่เกี่ยวข้อง ถ่ายทอดข้อมูลข่าวสาร เกี่ยวกับการดำเนินการของสถานพยาบาลที่ไม่ได้มาตรฐานเพื่อการคุ้มครอง และพิทักษ์สิทธิผู้บริโภค ศึกษา วิเคราะห์ วิจัย พัฒนา ถ่ายทอดองค์ความรู้ ร่วมประเมินผลการใช้มาตรฐาน เทคโนโลยี ด้านสถานพยาบาลและสถานประกอบการเพื่อสุขภาพในพื้นที่กับหน่วยงานที่เกี่ยวข้อง ประเมินผลและประสานการดำเนินงานเกี่ยวกับงานคุ้มครองผู้บริโภคด้านบริการสุขภาพ สถานพยาบาล สถานประกอบการเพื่อสุขภาพ จรรยาบรรณการประกอบโรคศิลปะในพื้นที่ ร่วมกับเขตบริการสุขภาพของกระทรวงสาธารณสุขและหน่วยงานอื่นที่เกี่ยวข้อง ซึ่งมีการดำเนินงานตามแผนงานโครงการฯ จำนวนสถานประกอบการเพื่อสุขภาพ และประเด็นการตรวจราชการ ด้านกฎหมายทางการแพทย์ ดังนี้

1. การดำเนินงานโครงการ/กิจกรรม ดังนี้

โครงการส่งเสริม พัฒนา ควบคุม กำกับ ให้สถานพยาบาลและสถานประกอบการเพื่อสุขภาพ ได้มาตรฐานตามกฎหมายกำหนด ปีงบประมาณ 2565

แผนงาน : แผนงานพื้นฐาน

✓ งบประมาณ 212,600 บาท

ตัวชี้วัดที่เกี่ยวข้อง ดังนี้

- 1) ร้อยละของสถานพยาบาลกลุ่มเป้าหมายผ่านเกณฑ์มาตรฐานตามที่กำหนด
- 2) ร้อยละของสถานประกอบการเพื่อสุขภาพกลุ่มเป้าหมายผ่านเกณฑ์มาตรฐานตามที่กำหนด

❖ การดำเนินงาน

- 1) ประชุมคณะทำงานขับเคลื่อนนโยบายและยุทธศาสตร์การคุ้มครองผู้บริโภคด้านบริการสุขภาพ
- 2) ประชุมชี้แจงการดำเนินการเกี่ยวกับการดูแลผู้สูงอายุหรือผู้มีภาวะพึ่งพิง ตาม พ.ร.บ.สถานประกอบการเพื่อสุขภาพ 2559
- 3) จัดประชุมชี้แจงและถ่ายทอดรายละเอียดตัวชี้วัดและงบประมาณ ปี พ.ศ.2565 ให้สำนักงานสาธารณสุขทั้งหมด 8 จังหวัด ในรูปแบบออนไลน์
- 4) ลงพื้นที่ร่วมประเมินสถานพยาบาลเอกชนที่รับผู้ป่วยไว้ค้างคืนประจำปีและสถานพยาบาลเอกชนที่รับผู้ป่วยไว้ค้างคืนที่ยื่นอนุญาตใหม่

- 5) ลงพื้นที่ตรวจประเมินมาตรฐานและตรวจเฝ้าระวังกิจการการดูแลผู้สูงอายุหรือผู้มีภาวะพึ่งพิง มีการลงพื้นที่บูรณาการงานร่วมกับสำนักงานสาธารณสุขจังหวัดและกิจการที่เลี้ยงในการตรวจประเมินกิจการทั้ง 8 จังหวัด
- 6) ประชุมคณะกรรมการและคณะทำงานตรวจประเมินมาตรฐานและพิจารณาสถานประกอบการกิจการผู้สูงอายุหรือผู้มีภาวะพึ่งพิง ในเขตสุขภาพที่ 5 และสรุปผลการตรวจประเมินมาตรฐานพิจารณาออกใบอนุญาต
- 7) ประชุมเชิงปฏิบัติการพัฒนาศักยภาพพนักงานเจ้าหน้าที่และเครือข่ายที่บังคับใช้กฎหมายว่าด้วยสถานพยาบาลและกฎหมายว่าด้วยสถานประกอบการเพื่อสุขภาพ ในระหว่างวันที่ 27-28 มิ.ย.65
- 8) สรุปผลการดำเนินงานและติดตามร่วมกับสำนักงานสาธารณสุขจังหวัดทั้งหมด 8 จังหวัด

❖ ผลผลิต (Output)

- 1) สถานพยาบาลกลุ่มเป้าหมายได้รับการตรวจประเมินตามเกณฑ์มาตรฐาน
- 2) สถานประกอบการการดูแลผู้สูงอายุได้รับการตรวจประเมินตามเกณฑ์มาตรฐาน
- 3) บุคลากรได้รับการส่งเสริมและพัฒนาตาม พ.ร.บ.สถานพยาบาลและสถานประกอบการเพื่อสุขภาพ

❖ ผลลัพธ์ (Outcome)

- 1) สถานพยาบาลเอกชนกลุ่มเป้าหมายผ่านการประเมินตามเกณฑ์มาตรฐาน ร้อยละ 83.78 (31/37แห่ง)
- 2) สถานประกอบการการดูแลผู้สูงอายุผ่านการตรวจประเมินตามเกณฑ์มาตรฐานและได้รับใบอนุญาตประกอบกิจการการดูแลผู้สูงอายุหรือผู้มีภาวะพึ่งพิง ร้อยละ 97.70 (85/87แห่ง)
- 3) บุคลากรได้รับการส่งเสริมและพัฒนาตาม พ.ร.บ.สถานพยาบาลและสถานประกอบการเพื่อสุขภาพครบทั้ง 8 จังหวัด ร้อยละ 100

❖ ผลกระทบ (Impact)

ประชาชนได้รับบริการที่ได้มาตรฐานจากสถานพยาบาล สถานประกอบการเพื่อสุขภาพที่มีมาตรฐานตามเกณฑ์ที่กำหนด

❖ ปัญหา/อุปสรรค

- 1) การแจ้งตัวชี้วัดจากส่วนกลางและแนวทางการดำเนินงานลงสู่ภูมิภาคไม่ชัดเจนและเป็นไปอย่างล่าช้า
- 2) การตรวจโรงพยาบาลเอกชน ศบส.ไม่สามารถกำหนดตารางการตรวจเองได้ สสจ.เป็นผู้กำหนดตารางการตรวจพื้นที่ ทำให้ไม่สามารถควบคุมเวลาได้ตามกำหนด
- 3) มีกิจการที่ยังไม่สามารถออกใบอนุญาตประกอบกิจการได้เนื่องจากขาดผู้ดำเนินการและไม่มีมาตรฐานตามที่ กรมสนับสนุนบริการสุขภาพกำหนด

2. จำนวนสถานประกอบการเพื่อสุขภาพในเขตสุขภาพที่ 5 ในปีงบประมาณ 2565

ตั้งแผนภูมิด้านล่างนี้

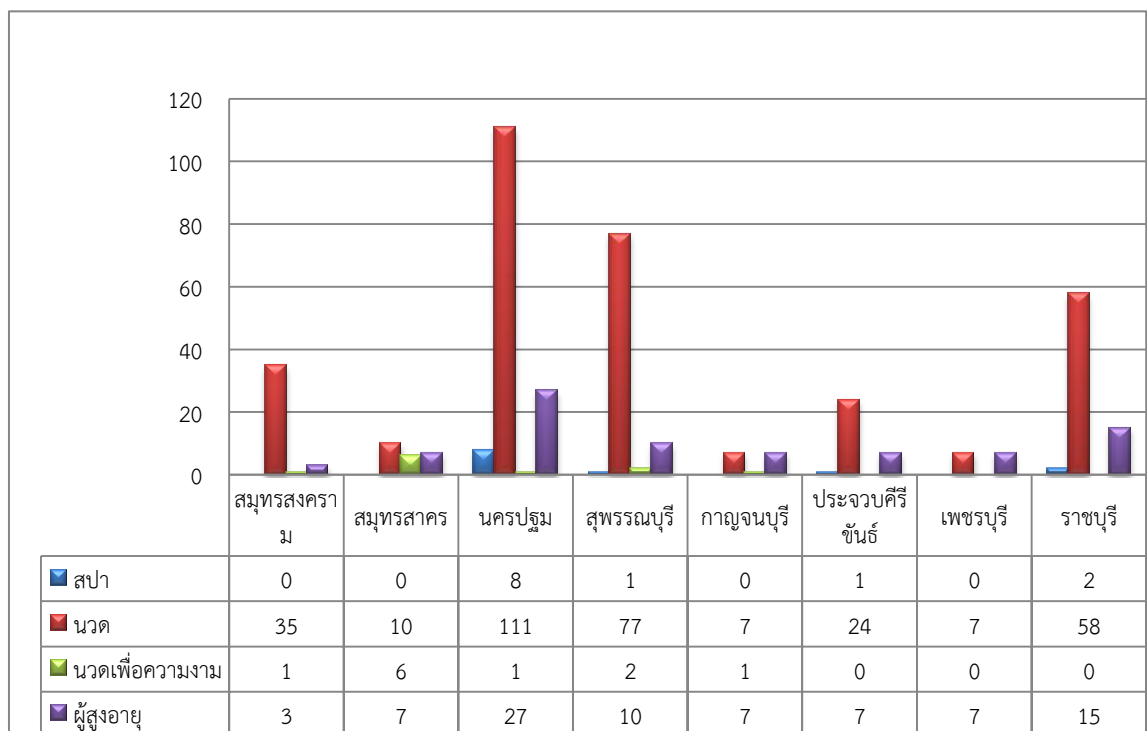
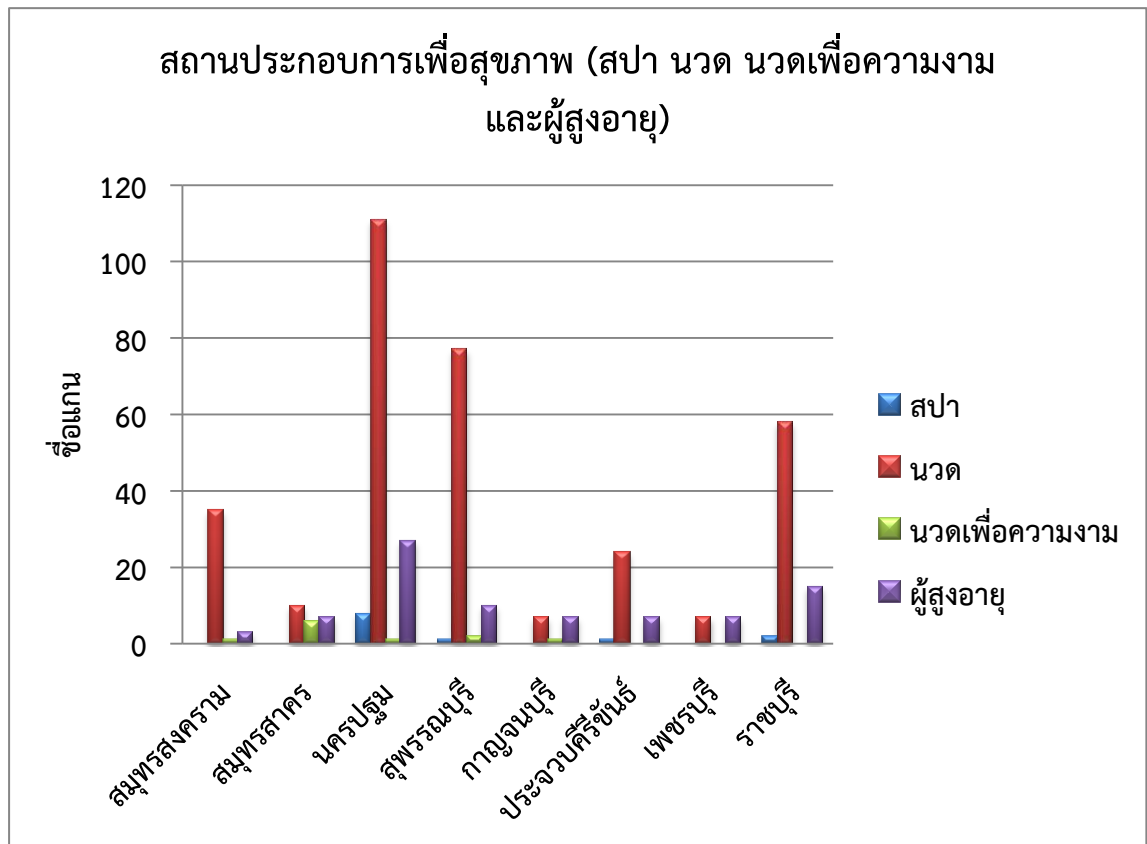

3. การตรวจราชการ

❖ ประเด็นตรวจราชการ กัญชาทางการแพทย์และสมุนไพรเพื่อเศรษฐกิจ

หัวข้อ : การจัดการคลินิกกัญชาทางการแพทย์

ตัวชี้วัด : จำนวนสถานพยาบาลเอกชนที่มีการจัดบริการคลินิกกัญชาทางการแพทย์ เขตสุขภาพละ 3 แห่ง

การดำเนินงานด้านกัญชาทางการแพทย์โดยมีสถานพยาบาลเอกชนที่เปิดให้บริการกัญชาทางการแพทย์ร่วม 10 แห่ง แบ่งเป็นโรงพยาบาล 3 แห่ง คือ 1. โรงพยาบาลพานาซีพระราม 2 จังหวัดสมุทรสาคร 2. โรงพยาบาลซานเปาโลหัวหิน จังหวัดประจวบคีรีขันธ์ และ 3. โรงพยาบาลวิภาวดีปิยะราษฎร์ จังหวัดสุพรรณบุรี แบ่งเป็นคลินิกจำนวน 7 แห่ง คือ 1. บูรพาพัฒนาแพทย์ คลินิกการแพทย์แผนไทย จังหวัดสมุทรสาคร 2. กันตพงศ์คลินิกแพทย์แผนไทย จังหวัดกาญจนบุรี 3. ศูนย์อภิบาลริเวอร์แควสหคลินิก จังหวัดกาญจนบุรี 4. คลินิกการแพทย์แผนไทยกาชัย จังหวัดกาญจนบุรี 5. อริยปัญญาคลินิกการแพทย์แผนไทย จังหวัดสมุทรสงคราม 6. คลินิกแพทย์แผนไทยโพธิ์ชัยศรี จังหวัดนครปฐม 7. คลินิกเวชกรรมหอมพัทธนันท์ จังหวัดนครปฐม

❖ จำนวนสถานพยาบาลที่ให้บริการกัญชาทางการแพทย์ ดังตารางด้านล่างนี้

จังหวัด	จำนวนสถานพยาบาลที่ให้บริการกัญชาทางการแพทย์
ราชบุรี	๐
สมุทรสาคร	๒
สมุทรสงคราม	๑
เพชรบุรี	๐
ประจวบคีรีขันธ์	๑
นครปฐม	๒
สุพรรณบุรี	๑
กาญจนบุรี	๓

❖ ผลการดำเนินงาน

จำนวนสถานพยาบาลที่ให้บริการกัญชาทางการแพทย์ 10 แห่ง คิดเป็นร้อยละ 100

ภาพรวมการดำเนินงาน ด้านคุ้มครองผู้บริโภค ด้านบริการสุขภาพ



ด้านบริหารจัดการ องค์กร



□ ด้านบริหารจัดการองค์กร

การที่องค์กรจะไปสู่คุณภาพนั้น จำเป็นต้องพัฒนาองค์กรใน 3 มิติ การลดต้นทุน องค์กร และการจัดการ คือ หากองค์กรมีวิธีการจัดการ จัดระบบการบริหารดี ตลอดจนการบริหารด้าน คุณธรรมและจริยธรรม องค์กรที่มีศักยภาพคือองค์กรที่เติบโตขึ้นเรื่อยๆ และพัฒนาตัวเองอยู่เสมอ การพัฒนาองค์กรควรมีเป้าหมายที่ชัดเจนและการปฏิบัติการเชิงกลยุทธ์ให้เกิดความสำเร็จอย่างมีประสิทธิภาพ ปัจจัยหลักเหล่านี้ และบริหารให้เกิดประสิทธิภาพสูง ประกอบด้วย

1. โครงการ/กิจกรรม ดังนี้

1) โครงการพัฒนาระบบบริหารจัดการองค์กรและเพิ่มศักยภาพบุคลากรให้มีประสิทธิภาพ ประจำปี พ.ศ.๒๕๖๕

✓ งบประมาณ 2,536,102.40 บาท

แผนงาน : พื้นฐาน

❖ ชื่อตัวชี้วัด

- 1) ร้อยละความพึงพอใจและความเชื่อมั่นของผู้รับบริการต่องานบริการของหน่วยงาน
- 2) ระดับความสำเร็จของการดำเนินงานระบบสารสนเทศอิเล็กทรอนิกส์ (e-saraban) กรมสนับสนุนบริการสุขภาพ
- 3) ร้อยละความสำเร็จของบุคลากรได้รับการพัฒนาตามแผนมีศักยภาพเพิ่มขึ้น

❖ การดำเนินงาน

- 1) ดำเนินการใช้จ่ายงบประมาณในการดำเนินการ บริหารจัดการภายในองค์กร ค่าสาธารณูปโภค ค่าเช่าบ้าน ค่าประกันสังคม ค่าจ้างเหมาบุคลากร
- 2) การบำรุงรักษาระบบเทคโนโลยีสารสนเทศ กรมสนับสนุนบริการสุขภาพ
- 3) การประชุมเชิงปฏิบัติการเสริมสร้างวัฒนธรรมองค์กร ให้เป็นองค์กรสมรรถนะสูงตามหลักธรรมาภิบาลศูนย์สนับสนุนบริการสุขภาพที่ 5 และศูนย์สนับสนุนบริการสุขภาพที่ 9 ประจำปีงบประมาณ พ.ศ.2565
- 4) ประชุมเชิงปฏิบัติการ การสรุปผล และทบทวนการดำเนินงานประจำปี ๒๕๖๕ และพัฒนาศักยภาพบุคลากรในการจัดทำแผนการดำเนินงานประจำปีงบประมาณ ๒๕๖๖ ศูนย์สนับสนุนบริการสุขภาพที่ ๕ ประจำปีงบประมาณ พ.ศ.๒๕๖๕

❖ ผลผลิต (Output)

1. เป็นหน่วยงานที่มีการบริหารจัดการหน่วยงานได้อย่างมีประสิทธิภาพ
2. บุคลากรได้รับการพัฒนาศักยภาพ ด้านทักษะ กระบวนการ คิดวิเคราะห์ และสามารถนำไปปรับใช้ ในการปฏิบัติงานได้อย่างมีประสิทธิภาพ

❖ ผลลัพธ์ (Outcome)

เป็นหน่วยงานที่มีประสิทธิภาพ มีสมรรถนะสูงในการบริหารจัดการองค์กรที่เป็นเลิศ

❖ ปัจจัยความสำเร็จ

- 1) ผู้บริหารมีความเอาใจใส่ ติดตามผลการดำเนินงาน การเบิกจ่ายงบประมาณอย่างสม่ำเสมอ
- 2) ผู้ปฏิบัติงานมีการกำกับติดตาม ผ่านการประชุมประจำเดือน

ปัญหา/อุปสรรค

งบประมาณไม่เพียงพอในส่วนของงบค่าสาธารณูปโภค ซึ่งเป็นงบ Fix cost ที่ของบประมาณเพิ่มเติมในทุกๆปี

ภาพการดำเนินงาน



2) โครงการยกระดับพัฒนาการประเมินคุณธรรมและความโปร่งใสในการดำเนินงาน ของหน่วยงานภาครัฐ ประจำปีงบประมาณ พ.ศ.2565

✓ งบประมาณ 10,000 บาท

แผนงาน : บูรณาการ

❖ การดำเนินงาน

จัดประชุมประชุมเชิงปฏิบัติการ การส่งเสริมคุณธรรม จริยธรรม และแลกเปลี่ยนเรียนรู้ร่วมกัน เพื่อยกระดับสู่องค์กรคุณธรรมต้นแบบ และยกระดับคะแนนการประเมินความโปร่งใสในการดำเนินงานของหน่วยงานภาครัฐ (ITA) ประจำปีงบประมาณ พ.ศ. 2565 เจ้าหน้าที่ ศบส.5 ในวันที่ 1 เมษายน 2565 จำนวนผู้เข้าร่วมประชุมทั้งหมด 37 คน จากบุคลากรทั้งหมด 39 คน ร้อยละ 94.87 โดยจัดอบรมบรรยายเกี่ยวข้องการพัฒนาและยกระดับหน่วยงานให้เป็นองค์กรคุณธรรมและมีความโปร่งใสในการดำเนินงานและการบริหารจัดการให้เป็นองค์กรสมรรถนะสูงตามหลักธรรมาภิบาล พร้อมทั้งแลกเปลี่ยนเรียนรู้ร่วมกันเพื่อให้เกิดประสิทธิภาพในการพัฒนาองค์กร

❖ ผลผลิต (Output)

บุคลากรได้รับการมีความรู้ความเข้าใจ สามารถพัฒนาและยกระดับหน่วยงานให้เป็นองค์กรคุณธรรมและมีความโปร่งใสในการดำเนินงานและการบริหารจัดการให้เป็นองค์กรสมรรถนะสูงตามหลักธรรมาภิบาล

❖ ผลลัพธ์ (Outcome)

บุคลากรปลูกฝังวิถีคิดแยกแยะผลประโยชน์ส่วนตัวและผลประโยชน์ส่วนรวม

❖ ผลกระทบ (Impact)

ได้รับการประเมินคะแนนการประเมินความโปร่งใสในการดำเนินงานของหน่วยงานภาครัฐ (ITA) ระดับที่ดีขึ้น

❖ ปัจจัยความสำเร็จ

- 1) บุคลากรให้ความสำคัญ และมีส่วนร่วมในกิจกรรม
- 2) การวางแผน และมีการดำเนินงานเป็นไปตามระยะเวลาที่กำหนดไว้ได้อย่างมีประสิทธิภาพ

❖ ปัญหา/อุปสรรค

สถานการณ์การแพร่ระบาดของโรคติดเชื้อไวรัสโคโรนา 2019 ส่งผลให้เจ้าหน้าที่ติดเชืวจึงทำให้เข้าร่วมกิจกรรมไม่เป็นไปตามเป้าหมายที่กำหนดไว้

2. การดำเนินงานด้านธุรการ และด้านพัสดุ ดังนี้

ตารางที่ 2.1 ผลการดำเนินงาน การลงรับ-ส่ง หนังสือ

รายการ	จำนวน /ฉบับ
1. ลงทะเบียนหนังสือรับ แบบ manual (สมุด)	146
2. ลงทะเบียนหนังสือรับ ผ่านระบบ e-saraban	122
3. ลงทะเบียนหนังสือส่ง แบบ manual (สมุด)	195
4. ลงทะเบียนหนังสือส่ง ผ่านระบบ e-saraban	195
5. ตรวจสอบและเก็ยหนังสือเสนอผู้บริหาร รวมถึงสแกนและออก ID (หนังสือรับ)	268

ตารางที่ 2.2 ผลการดำเนินงานด้านพัสดุ การจัดซื้อ-จัดจ้าง และการใช้รถยนต์

รายการ	จำนวน /ครั้ง
1. ค่าวัสดุ/ค่าใช้สอย	68/42
2. การจัดซื้อจัดจ้างผ่านระบบ E-GP	52
3. ตรวจรับในระบบ GFMS	52
4. กั้นเงินในระบบ GFMS (PO)	33
5. ค่าสาธารณูปโภค	95
6. การใช้รถยนต์	453
7. ค่าเช่า (คอมพิวเตอร์, เครื่องถ่ายเอกสาร)	21

3. การส่งพัฒนาศักยภาพบุคลากร ประจำปี 2565

ผู้บริหารศูนย์สนับสนุนบริการสุขภาพที่ 5 ให้ความสำคัญในการส่งเสริม พัฒนาบุคลากร เพื่อพัฒนาศักยภาพของเจ้าหน้าที่ในการปฏิบัติงาน ให้เกิดกระบวนการที่มุ่งจะเปลี่ยนแปลงวิธีการทำงาน ความรู้ความสามารถ ทักษะและ ทักษะคติของบุคลากรให้เป็นไปทางที่ดีขึ้นเพื่อให้บุคลากรที่ได้รับการพัฒนาแล้วนั้นปฏิบัติงานได้ผลตามวัตถุประสงค์ ของหน่วยงานอย่างมีประสิทธิภาพ ดังตารางด้านล่างนี้

ลำดับ	ชื่อ - สกุล	ตำแหน่ง	จำนวนหลักสูตรที่ได้รับ การพัฒนาศักยภาพ
1	นายศรีสกุล แสงประเสริฐ	ผู้อำนวยการศูนย์ฯ	4 หลักสูตร
2	จำสิบตรีประสาน น่วมมะโน	นายช่างเทคนิคอาวุโส	3 หลักสูตร
3	นายภานุวัฒน์ พิทักษ์ธรรมมา กุล	นักวิชาการสาธารณสุขปฏิบัติการ	2 หลักสูตร
4	นางนัยนา หาญธนะสุกิจ	นักวิชาการสาธารณสุขชำนาญการ	9 หลักสูตร
5	นางสาวนัยนา หมวดวัต	นักจัดการงานทั่วไปปฏิบัติการ	5 หลักสูตร
6	นายสายชล กองทอง	วิศวกรไฟฟ้าปฏิบัติการ	14 หลักสูตร
7	นายสุเทพ โขวุฒิธรรม	นายช่างเทคนิคชำนาญงาน	3 หลักสูตร
8	นายสมยศ หลวงผาด	นายช่างเทคนิคชำนาญงาน	5 หลักสูตร
9	นายกุลธร อรมุต	วิศวกรปฏิบัติการ (ด้าน สิ่งแวดล้อม)	3 หลักสูตร
10	นายอนุภาพ สีกะมุด	นายช่างเทคนิคชำนาญงาน	3 หลักสูตร
11	นางศศิวิมล สีกะมุด	เจ้าพนักงานธุรการชำนาญงาน	5 หลักสูตร
12	นายพิชิต พลายเถื่อน	นายช่างเทคนิคปฏิบัติงาน	3 หลักสูตร
13	นายเฉลิมพร จันทรัมย์ค์	นายช่างไฟฟ้าชำนาญงาน	3 หลักสูตร
14	นายทวิศักดิ์ พันธุ์เพิ่ม	นายช่างไฟฟ้าปฏิบัติงาน	4 หลักสูตร
15	นายณัฐวุธ สุวรรณบท	นายช่างไฟฟ้าชำนาญงาน	3 หลักสูตร
16	นายภัทรธีนันท์ พันธุ์เขตกรรม	นายช่างโยธาปฏิบัติงาน	6 หลักสูตร
17	นายนิธิสันต์ ชำดิธนาวงศ์	นายช่างไฟฟ้าปฏิบัติงาน	3 หลักสูตร
18	นายณภัทร คุสุวรรณ์	วิศวกรเครื่องกลปฏิบัติการ	3 หลักสูตร
19	นางสาวภักุธิดา พุทธชาติ	วิศวกรปฏิบัติการ (ชีวการแพทย์)	5 หลักสูตร
20	นางปราง ปุจฉาการ	นักวิชาการเงินและบัญชีชำนาญการ	5 หลักสูตร
21	นางสาวสุภาพร บวรจักรวาล	นักวิชาการสาธารณสุขปฏิบัติการ	2 หลักสูตร
22	นางสาวธนพร อธิมั่ง	นักวิชาการสาธารณสุขปฏิบัติการ	4 หลักสูตร

ลำดับ	ชื่อ - สกุล	ตำแหน่ง	จำนวนหลักสูตรที่ได้รับ การพัฒนาศักยภาพ
23	นายโชคชัย เมืองธรรม	ช่างฝีมือโรงงาน ช4	3 หลักสูตร
24	นายบุญมา บิดาเกิด	ช่างฝีมือโรงงาน ช4	4 หลักสูตร
25	นายสมพงษ์ ขำจา	ช่างฝีมือโรงงาน ช4	3 หลักสูตร
26	นางนพนันท์ ขำจา	พนักงานธุรการ ส4	4 หลักสูตร
27	นางเฉลียว สุวรรณประทีป	พนักงานธุรการ ส3	3 หลักสูตร
28	นายันทวุฒิ เรืองทรัพย์	นิติกร	6 หลักสูตร
29	นางสาวสิริกัญญา ดุชาดิรัมย์	นักวิเคราะห์นโยบายและแผน	5 หลักสูตร
30	นางสาวกมลรัตน์ สมัยสมภพ	นักวิชาการพัสดุ	5 หลักสูตร
31	นางสาวกัญญาภัทร ซ้อนพร	นักวิชาการสาธารณสุข	7 หลักสูตร

4. การดำเนินงานกิจกรรมด้านการพัฒนาองค์กร ด้านคุณธรรม จริยธรรม การส่งเสริมการเชื่อมสัมพันธ์ระหว่างบุคลากร เพื่อแลกเปลี่ยนเรียนรู้ร่วมกัน และเสริมสร้างกระบวนการมีส่วนร่วมๆ ด้าน ต่าง ๆ ดังนี้

4.1 กิจกรรมประกาศเจตนารมณ์ และการยกย่องเชิดชูเกียรติ

คณะผู้บริหารศูนย์สนับสนุนบริการสุขภาพที่ 5 ข้าราชการ ลูกจ้างประจำ พนักงานราชการ จ้างเหมาบริการ ได้ตระหนักถึงความสำคัญ จึงขอประกาศเจตนารมณ์การต่อต้านการทุจริต "กระทรวงสาธารณสุขใสสะอาด ร่วมต้านทุจริต (MOPH Zero Tolerance)" 2565 และได้จัดกิจกรรมมอบเกียรติบัตรในการยกย่องเชิดชูเกียรติผู้มีความประพฤติดี



4.2 กิจกรรมกีฬาเชื่อมสัมพันธ์



4.3 กิจกรรมวันส่งท้ายปีเก่าต้อนรับปีใหม่



4.4 กิจกรรมประเพณีวันสงกรานต์ รดน้ำ ขอพร ผู้ใหญ่ และทำบุญประจำปี



3.5 กิจกรรมมุทิตาจิตวันเกษียณอายุ



5. การดำเนินงานการประเมินความพึงพอใจและไม่พึงพอใจของผู้รับบริการ ดังนี้

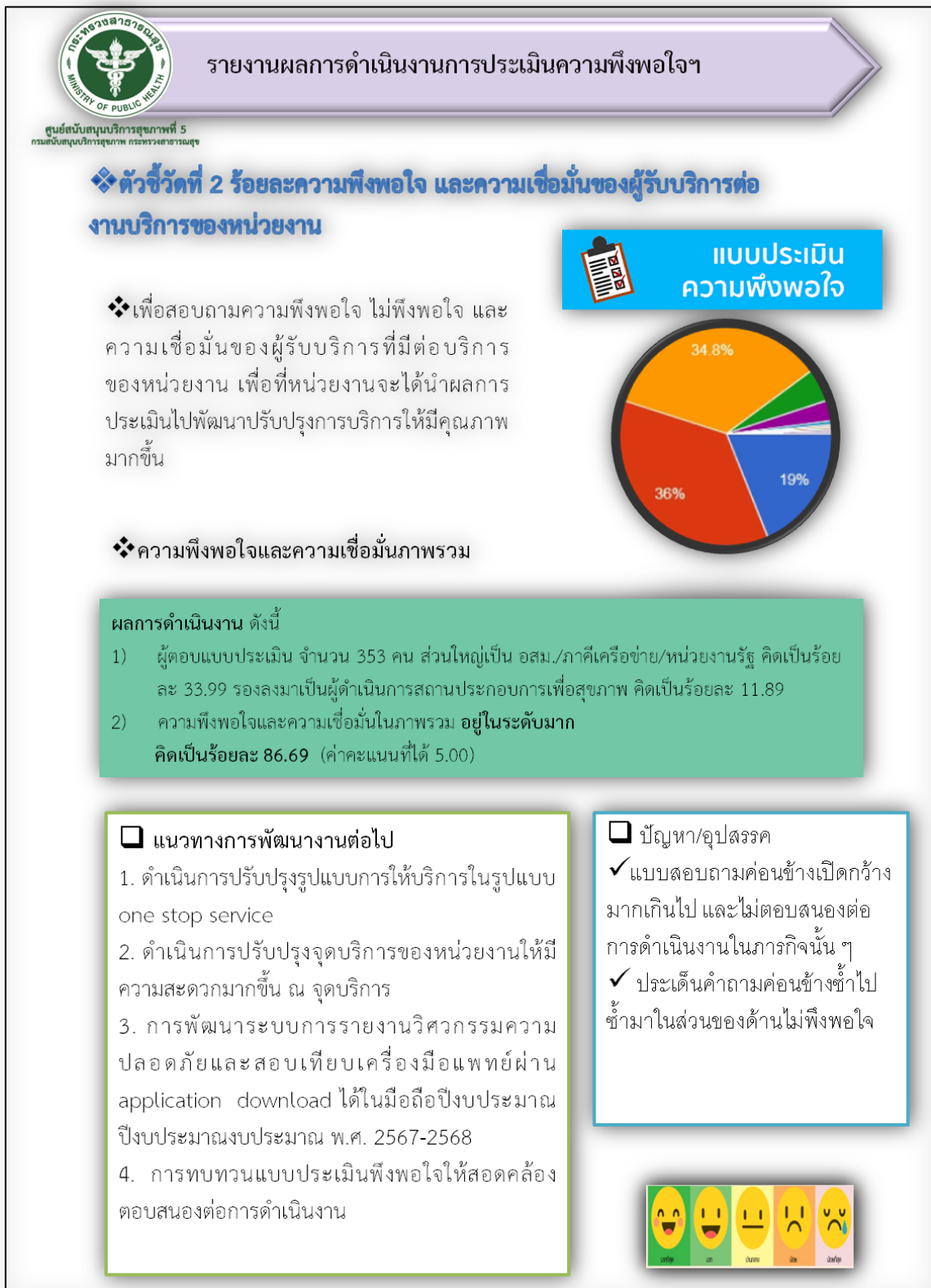



โครงการสุขภาพพระราชทาน



1. การดำเนินงานสุขศาลาพระราชทาน

ศูนย์สนับสนุนบริการสุขภาพที่ ๕ ได้ดำเนินการสนองพระราชปณิธานของสมเด็จพระเทพรัตนราชสุดาฯ สยามบรมราชกุมารี จึงได้โครงการส่งเสริม พัฒนา การจัดบริการสาธารณสุขในสุขศาลาพระราชทาน และพัฒนาศักยภาพอาสาสมัครสาธารณสุขประจำหมู่บ้าน (อสม.) และเครือข่ายในการจัดการสุขภาพเขตสุขภาพที่ 5 ปีงบประมาณ 2565 โดยการส่งเสริม สนับสนุน พัฒนาระดับคุณภาพการให้บริการสาธารณสุขในสุขศาลาพระราชทานเพื่อรับรองคุณภาพตามเกณฑ์คุณภาพสำหรับสุขศาลาพระราชทานโรงเรียนตำรวจตระเวนชายแดน และพัฒนาหมู่บ้าน/ชุมชนในพื้นที่เขตบริการของสุขศาลาพระราชทานให้สามารถจัดการสุขภาพได้ตามเกณฑ์ และประชาชนในพื้นที่รับผิดชอบสุขศาลาพระราชทานตระหนักถึงปัญหาสุขภาพของตนเอง เข้าถึงระบบบริการสุขภาพที่มีคุณภาพ มาตรฐานตามเกณฑ์ของสุขศาลาพระราชทานในเขตสุขภาพที่ 5 จำนวน 9 แห่ง ได้แก่ 1.สุขศาลาพระราชทานโรงเรียนตำรวจตระเวนชายแดนบ้านแพรงตะคร้อ 2.สุขศาลาพระราชทานโรงเรียนตำรวจตระเวนชายแดนบ้านป่าหมาก 3.สุขศาลาพระราชทานโรงเรียนตำรวจตระเวนชายแดนบ้านโป่งลึก 4.สุขศาลาพระราชทานศูนย์การเรียนรู้ตำรวจตระเวนชายแดนอินทรีอาสา (บ้านป่าเกอญอ) บ้านป่าเกอญอ 5.สุขศาลาพระราชทานโรงเรียนตำรวจตระเวนชายแดนบ้านปิล็อกคี 6.สุขศาลาพระราชทานโรงเรียนตำรวจตระเวนชายแดนบ้านทีไ่ป่า 7. สุขศาลาพระราชทานศูนย์การเรียนรู้ตำรวจตระเวนชายแดนบ้านปางสนุก อำเภอสังขละบุรี 8.สุขศาลาพระราชทานศูนย์การเรียนรู้ตำรวจตระเวนชายแดนหลวงประกอบนิติสาร และ 9. สุขศาลาพระราชทานตำรวจตระเวนชายแดนสุนทรเวช เป็นพื้นที่ดำเนินโครงการสุขศาลาพระราชทาน

สุขศาลาพระราชทาน ศูนย์สนับสนุนบริการสุขภาพที่ 5 จำนวน 9 แห่ง			
	1. สุขศาลาพระราชทานโรงเรียนตำรวจตระเวนชายแดนบ้านแพรงตะคร้อ อำเภอสามร้อยยอด จังหวัดประจวบคีรีขันธ์ จัดตั้งเมื่อวันที่ 6 สิงหาคม พ.ศ.2550		5.สุขศาลาพระราชทานโรงเรียนตำรวจตระเวนชายแดนบ้านปิล็อกคี อำเภอทองผาภูมิ จังหวัดกาญจนบุรี จัดตั้งเมื่อวันที่ 1 พฤศจิกายน 2557
	2. สุขศาลาพระราชทานโรงเรียนตำรวจตระเวนชายแดนบ้านป่าหมาก อ. หัวหิน จังหวัดประจวบคีรีขันธ์ จัดตั้งเมื่อ เมษายน 2557		6. สุขศาลาพระราชทานโรงเรียนตำรวจตระเวนชายแดนบ้านทีไ่ป่า อำเภอสังขละบุรี จังหวัดกาญจนบุรี จัดตั้งเมื่อวันที่ 12 สิงหาคม 2550
	3. สุขศาลาพระราชทานโรงเรียนตำรวจตระเวนชายแดนบ้านโป่งลึก อำเภอแก่งกระจาน จังหวัดเพชรบุรี จัดตั้งเมื่อวันที่ 29 พ.ย. 2549		7. สุขศาลาพระราชทานศูนย์การเรียนรู้ตำรวจตระเวนชายแดนบ้านปางสนุก อำเภอสังขละบุรี จังหวัดกาญจนบุรี จัดตั้งเมื่อวันที่ 2 สิงหาคม 2562
	4. สุขศาลาพระราชทานศูนย์การเรียนรู้ตำรวจตระเวนชายแดนอินทรีอาสา(บ้านป่าเกอญอ) อำเภอแก่งกระจาน จังหวัดเพชรบุรี จัดตั้งเมื่อ กรกฎาคม 2564		8. สุขศาลาพระราชทานศูนย์การเรียนรู้ตำรวจตระเวนชายแดนหลวงประกอบนิติสาร อำเภอทองผาภูมิ จังหวัดกาญจนบุรี จัดตั้ง 10 ค.ศ. 2563
			9. สุขศาลาพระราชทานตำรวจตระเวนชายแดนสุนทรเวช อำเภอสังขละบุรี จังหวัดกาญจนบุรี (แห่งใหม่) จัดตั้ง 17 พ.ศ. 2565

2. การดำเนินงานตามโครงการสุขภาพพระราชทาน ดังนี้

โครงการส่งเสริม พัฒนา การจัดบริการสาธารณสุขในสุขภาพพระราชทาน และพัฒนาศักยภาพอาสาสมัครสาธารณสุขประจำหมู่บ้าน (อสม.) และเครือข่ายในการจัดการสุขภาพเขตสุขภาพที่ 5 ปีงบประมาณ 2565

✓ งบประมาณ 315,500 บาท

❖ แผนงาน : แผนงานยุทธศาสตร์

❖ ตัวชี้วัด

จำนวนสุขภาพพระราชทานได้รับการรับรองมาตรฐานการให้บริการสาธารณสุขผ่านเกณฑ์ระดับคุณภาพ

❖ การดำเนินงาน

- 1) ลงพื้นที่ ส่งเสริม สนับสนุน พัฒนา เพื่อยกระดับคุณภาพให้บริการในสุขภาพพระราชทาน จำนวน 8 แห่ง
- 2) ลงพื้นที่ เยี่ยมประเมินคุณภาพสุขภาพสุขภาพพระราชทาน จำนวน 4 แห่ง ได้แก่ สุขภาพพระราชทาน บ้านโป่งลึก บ้านปิล็อกคี บ้านทีไ่ป่า และบ้านปางสนุก
- 3) ลงพื้นที่ กำกับ ติดตาม การดำเนินงานยกระดับคุณภาพให้บริการสุขภาพสุขภาพพระราชทานฯ จำนวน 2 แห่ง ได้แก่ สุขภาพพระราชทานบ้านคิลีตี้ล่าง และสุขภาพพระราชทานสุนทรเวช

❖ ผลผลิต (Output)

- 1) จำนวนสุขภาพพระราชทานได้รับการส่งเสริม พัฒนา สนับสนุนการพัฒนาคุณภาพการให้บริการสาธารณสุข จำนวน 8 แห่ง ร้อยละ 100
- 2) จำนวนสุขภาพได้รับการทดสอบ สอบเทียบตามแผนประจำปี จำนวน 8 แห่ง ร้อยละ 100
- 3) จำนวนสุขภาพได้รับการเยี่ยมประเมินคุณภาพสุขภาพสุขภาพพระราชทาน จำนวน 4 แห่ง ร้อยละ 100
- 4) จำนวนสุขภาพ(แห่งใหม่) ได้รับการกำกับ ติดตามการดำเนินงาน จำนวน 2 แห่ง ร้อยละ 100
- 5) สุขภาพสุขภาพพระราชทานฯ ได้รับส่งเสริมและพัฒนากิจการจัดการเรียนรู้ด้านสุขภาพ จำนวน 8 แห่ง

❖ ผลลัพธ์ (Outcome)

“ประชาชนในพื้นที่เข้าถึงบริการสาธารณสุขขั้นพื้นฐาน ที่มีความสะดวก ปลอดภัย และประชาชนสามารถพึ่งตนเองด้านสุขภาพได้”

❖ ผลกระทบ (Impact)

ประชาชนได้รับบริการสาธารณสุขที่ได้มาตรฐาน ประชาชนสุขภาพดี และสามารถจัดการสุขภาพตนเองได้

❖ ปัจจัยความสำเร็จ

- 1) มีผู้รับผิดชอบงานที่เกี่ยวข้องในระดับจังหวัด อำเภอ โรงพยาบาล และ รพ.สต. ในการสนับสนุนพื้นที่
- 2) ทีมพี่เลี้ยง สสจ. โรงพยาบาล สสอ. รพ.สต. มีความเข้มแข็ง

❖ ปัญหา/อุปสรรค

- 1) การติดต่อประสานงานกับพื้นที่ค่อนข้างมีข้อจำกัด เนื่องจากสัญญาณไม่มี โดยเฉพาะพื้นที่ สุขศาลาพระราชทานบ้านทิวไผ่ บ้านปางสนุก และสุขศาลาบ้านป่าหมาก
- 2) ภารกิจของหน่วยงาน ค่อนข้างมากส่งผลในการบริหารจัดการบุคลากรในการสนับสนุนการลงพื้นที่ ส่งผลให้แผนต้องมีการปรับให้สอดคล้องกับแผนการดำเนินงานของหน่วยงาน



การพยาบาล





ศูนย์สนับสนุนบริการสุขภาพที่ 5
กรมสนับสนุนบริการสุขภาพ กระทรวงสาธารณสุข

รายงานประจำปี 2565 (ตุลาคม 2564 – กันยายน 2565) ศูนย์สนับสนุนบริการสุขภาพที่ 5

ประธานที่ปรึกษา	นายศรีสกุล แสงประเสริฐ ผู้อำนวยการศูนย์สนับสนุนบริการสุขภาพที่ 5
คณะที่ปรึกษา	จำลองตรี ประสาน น่วมมะโน รองผู้อำนวยการศูนย์สนับสนุนบริการสุขภาพที่ 5 นางสาวนัยนา หมวดวัต หัวหน้ากลุ่มบริหารงานทั่วไปและแผนงาน นายภานุวัฒน์ พิทักษ์ธรรมากุล หัวหน้ากลุ่มสุขภาพภาคประชาชนและพฤติกรรมสุขภาพ นายสุเทพ โขวุฒิธรรม หัวหน้ากลุ่มมาตรฐานวิศวกรรมการแพทย์ นายสายชล กองทอง หัวหน้ากลุ่มมาตรฐานอาคารและสภาพแวดล้อม นางนัยนา หาญธนะสุกิจ หัวหน้ากลุ่มคุ้มครองผู้บริโภคด้านบริการสุขภาพ นายสมยศ หลวงผาด หัวหน้ากลุ่มวิชาการและมาตรฐานระบบบริการสุขภาพ
ผู้จัดทำ	นางสาวสิริกัญญา คูชาติรัมย์ ตำแหน่ง นักวิเคราะห์นโยบายและแผน

ศูนย์สนับสนุนบริการสุขภาพที่ 5

โดยกลุ่ม : กลุ่มวิชาการและมาตรฐานระบบบริการสุขภาพ

กันยายน 2565



ศูนย์สนับสนุนบริการสุขภาพที่ 5

กรมสนับสนุนบริการสุขภาพ เลขที่ 407 ถนนยุติธรรม

ตำบลหน้าเมือง อำเภอเมือง จังหวัดราชบุรี 70000

โทร.032-321863